

特集 | 2-5 児童センターにおいでよ

6-7 風水害に備えよう 8 5類で何が変わった？ 新型コロナウイルス

9 身近なことから地球温暖化対策 20-21 Sakado Watching

22 6月の市民健康センターからのお知らせ 23 7月市民相談日程



ごみを減らして、自然を大事に

千代田小学校の児童が考えた表紙「ごみを減らして、自然を大事に」

「最近のごみが減っているけどまだないとは言い切れない。木も少なく感じる。」千代田小学校の児童からこんな意見がありました。私たちは坂戸の自然を守るため、何ができるでしょうか？ 9ページを見ながら考えてみましょう。

子育てしたいまち さかどの実現に向けて

児童センターにおいでよ

児童センターってどんなところ？

子どもたちが自由に遊び、話し合い、多くの仲間とふれあう中で、のびのびと楽しく過ごせる場所です。

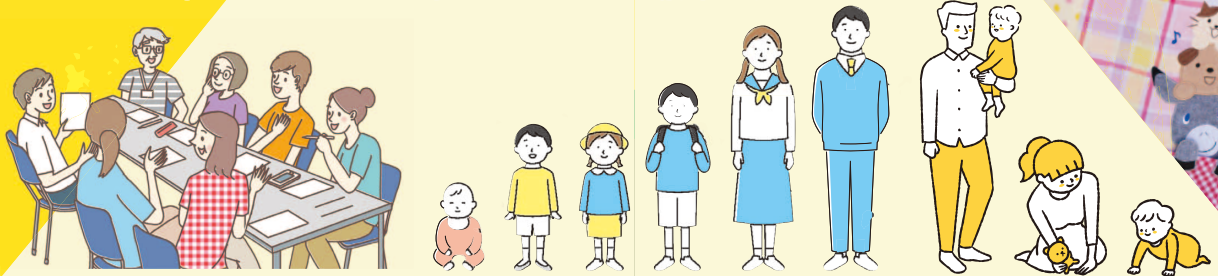

問 こども支援課(内線482)



利用案内

日時: 月～土曜日・9時～12時、13時～17時 / 坂戸児童センターは火～日曜日 ※毎年5月5日(こどもの日)は開館。
休館: 祝日、年末年始(12月29日から1月3日)



好きな時間に遊びに来てね!

開館時間であれば、いつでも遊ぶことができます。おもちゃで遊んだり、おしゃべりしたり、お友達をつくったり…。スタッフがお待ちしていますので、気軽に遊びに来てください。



坂戸児童センター★

坂戸児童センターでは、プラネタリウム、大型天体望遠鏡の設備があり、次のような事業も行っています。



星を見るイベント

2

どんなことをやっているの？



乳幼児向けイベント

乳幼児と保護者を対象に、リズム体操、手遊び、工作、パネルシアターなどを行っています。



赤ちゃんサロン

1歳未満の乳児と保護者の交流の場です。



にこちゃんサロン

1歳から2歳未満の幼児と保護者の交流の場です。

幼児事業

幼児と保護者を対象に、リズム体操、手遊び、運動、工作などを行っています。

小学生向けイベント

まんが・英語・料理・工作・おりがみ・ダンスなどのクラブ・教室を実施しています。各種大会、レクリエーションなど



季節イベント

.....

センターまつり、おばけ屋敷、ハロウィン、クリスマス、お正月遊び、豆まき会など季節や行事に応じたイベントを開催します。



3

児童センターでは、どんな遊びができるの？



遊戯室、工作室、図書室、幼児専用の部屋などがあります。

トランポリンや手軽なトレーニング機器、卓球台などの運動遊具、おもちゃやボードゲームなどがあります。
※センターにより、異なります。

庭には、鉄棒などの遊具、バスケットゴール、砂場があり竹馬や一輪車などもあります。
※センターにより、異なります。

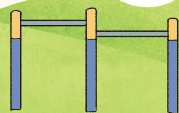
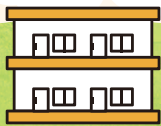

プラネタリウム番組投映(土・日曜日)※要確認



音楽会&大型天体望遠鏡による月や星の天体観望会(毎月1回)



特別観望会



星空たんけん教室



星空を見よう!キャラバン隊

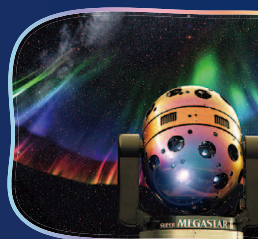

市内の児童センター 4施設を紹介



千代田 児童センター

千代田4-12-17 ☎282・3099

収穫した野菜で料理教室や、体の成長を応援するために「食育」と「体力UP」に力を入れています。



子どもたちに人気の亀太郎と亀次郎



昭和56年5月、市内で最初に開館した児童センターです。館内には、各種楽しいゲームがたくさんあり、トランポリンや卓球、バスケットボールが人気です。センターで収穫した野菜を使っの料理教室や女子栄養大学の学生によるクッキングクラブ活動、夏休み期間中のラジオ体操など子どもたちの健やかな心と体の成長を支援しています。



三芳野 児童センター

紺屋150-5 ☎284・4813

広い館庭とバリアフリーできれいな館内！楽しい事業や遊びを通して、いつでも元気な声と笑顔であふれています。



昭和60年4月にオープンした施設です。建物の改修を行い、新たに令和3年4月から学童保育所「あおぞらクラブ」との併設施設となりました。授乳室や幼児用トイレ、エレベーターが完備されています。学童共催「だがしやさん」「秋まつり」、三芳野公民館共催「夏休み子ども教室」「バドミントン大会」など、子どもたちが楽しめるイベントを実施しています。



上の子が生後2か月から週2〜3回利用しています。同じ世代の子どもを持つお母さんと知り合い、先生も含め情報交換の良い場所になっています。子どもにとっては、おともだちと遊んだり、季節ごとの行事に参加したり、楽しい時間を過ごす場になっています。



INTERVIEW

三芳野児童センター
栗原さん親子



大家 児童センター

厚川238-1 ☎284・1425

アットホームな雰囲気と「ごっこ遊び」など、多くのリアルな体験を通して、子どもたちの成長を応援しています。



昭和58年4月にオープンした施設です。当センターは、センターの脇と裏側に水田が広がっているのどかな景観に囲まれた施設で、センターから歩いて10分位の所には清流高麗川が流れています。館内はバドミントンやドッジボール、館庭はバスケットボール、砂場、遊具も設備され幼児から高校生まで遊んでいます。

坂戸 児童センター

芦山町23 ☎283・4378

プラネタリウム施設や大型望遠鏡などの天文関連施設を有している児童センターです。



昭和61年4月にオープンした施設です。プラネタリウムや大型望遠鏡が一番の特色ですが、ボランティアの協力を得て、多彩な事業を実施しています。大東文化大学の学生による「遊んでつながる坂戸っ子!」、県立坂戸高校の生徒を講師に「まんがクラブ」、お化け屋敷「ホラードーム」、「電気教室」、工作教室「つくってあそぼう!」などの事業を実施しています。

先生方がいつも明るく声を掛けてくれます。
施設は明るくいつも清潔です。
昔の遊びが楽しめるのでよく利用しています。



千代田児童センター
左：石川さん親子
右：藤井さん親子



風水害に備えよう

問 防災安全課 (内線219)

近年、全国各地で、台風や集中豪雨による被害が増加しています。日ごろから、必要な知識を身につけ、風水害に備えましょう。

01



防災マップを確認しよう

防災マップの水害ハザードマップで自分の住んでいる地域は、浸水する危険があるのか、避難の必要があるのか、確認しましょう。また、日頃からの備え等も併せて確認しておきましょう。

写真：令和元年東日本台風(台風19号)の被害にあった市内の様子

02 避難場所を検討しよう

避難する場所は、避難所だけではありません。様々な避難方法を理解し、避難場所を検討しましょう。



水平避難

自宅の2階以上まで浸水の危険がある場合、浸水する前に安全な場所に避難しましょう。避難先は避難所や親戚・知人の家を検討しましょう。



垂直避難

自宅の1階程度まで浸水の危険がある場合、屋内の2階以上への避難も有効です。夜間や悪天候時は屋内の高いところへ避難しましょう。



在宅避難

自宅に浸水の危険がない場合、風雨が治まるまで自宅に留まること(在宅避難)も有効です。

03 あなたの行動計画 マイ・タイムラインを作成してみよう

緊急時の行動を時系列でまとめた自分の行動計画表として、マイ・タイムラインを作っておけば、いざというときに慌てずに行動できます。作成用の冊子を市ホームページに掲載しているほか、防災安全課でも配布しています。



訓練放送のお知らせ

放送日時
6月4日(日) 10時
土砂災害警戒・特別警戒区域(西坂戸地区の一部及び多和目地区の一部)で、土砂災害・全国防災訓練を実施します。これに合わせ、西坂戸三丁目、多和目地区の一部で、電子サイレンの訓練放送を実施します。

04 非常用持出品を準備しよう

すぐに避難できるよう最低限必要なものを準備しておきましょう。リュック等にまとめておくことですぐに持ち出すことができます。

食料品

- 飲料水
- 缶詰などの非常食

医療品等

- 常備薬、お薬手帳
- 感染症対策
(マスク、アルコール消毒液)



貴重品

- 身分証明書
- 現金、通帳、印鑑
- 携帯電話、携帯ラジオ
- 充電器、モバイルバッテリー



衣類等

- ヘッドライト
- 衣類、タオル
- 手袋、軍手
- ビニール袋
- 雨具
- 防寒具



※その他、家族構成等に応じて必要なものを準備しておきましょう。

05 防災情報を入手しよう

災害時は、市や関係機関が様々な情報を発信します。防災アプリでは、風雨で防災行政無線の音が届かない場合でも放送内容を確認できます。その他、以下の方法により情報を取得できますので普段から確認しておきましょう。

防災情報の入手方法

内容	坂戸市防災アプリ	さかろんメール
情報	防災行政無線の放送内容や防災情報などを配信	
利用方法	<p>アプリストアで「坂戸市防災アプリ」を検索。又は下記の二次元コードを読み取り、ダウンロード。</p>  <p>Android版</p>  <p>iPhone版</p> 	<p>touroku@mobile.city.sakado.lg.jp</p> <p>をメール宛先欄に入力又は、下記の二次元コードを読み取り、空メールを送信。</p>  <p>返信されたメールに従い登録。</p>

河川監視カメラ・水位計の設置場所

設置場所	大谷橋	飯盛川排水機場	白山橋	新葛川橋	城山橋
対象河川	大谷川	飯盛川	谷治川	葛川	高麗川
カメラ	○	○	—	○	○
水位計	○	—	○	—	○

内容	防災行政無線の内容確認電話	テレビ埼玉データ放送	気象庁ホームページ
情報	直前の放送内容を音声で読み上げ ※定時放送を除く	防災行政無線の放送内容や防災情報など	気象警報・注意報などの気象情報
利用方法	☎ 283・5000	リモコンのdボタンを押し、市町村からのお知らせを選択	
内容	坂戸市気象観測・河川監視システム	川の防災情報 (国土交通省)	河川ライブカメラ (荒川上流河川事務所)
情報	市内の雨量・風速や河川の水位等のリアルタイム画像を掲載	雨量や河川の水位の状況	河川のリアルタイム映像
利用方法			

06 避難情報を理解しよう

避難情報

市は気象状況や河川の水位、時間帯等を総合的に判断し、警戒レベルによる避難情報を発令します。

また、避難の必要性を直感的に認識できるよう、避難指示を発令する際には、サイレン(60秒間×2回)を流します。

警戒レベル	状況	行動を促す避難情報	市民の皆さんが取れる行動
5	災害発生又は切迫	緊急安全確保	命を守るための最善の行動を取る
警戒レベル4までに必ず避難！			
4	災害のおそれ高い	避難指示	速やかに避難
3	災害のおそれあり	高齢者等避難	避難に時間を要する人と支援者は避難 (高齢の方、障害のある方等)
2	気象状況悪化	大雨・洪水注意報 (気象庁が発表)	避難に備えハザードマップ等を確認
1	今後気象状況悪化のおそれ	早期注意情報 (気象庁が発表)	災害への心構えを高める

自由に使える「土のう」があります



各地域に市民の方が自由に活用できる「土のう」を設置しています。ただし、「土のう」は数に限りがあり、運搬と利用後の処分は利用者をお願いしています。利用する際は防災安全課までご連絡ください。

設置場所(全15か所)

市役所、三芳野児童センター、三芳野公民館、勝呂公民館、勝呂公民館分館跡地、浅羽野公民館、入西地域交流センター、消防団大家分団第2・3部詰所、厚川第2集会所、大家児童センター、大家公民館裏駐車場、消防団坂戸分団第4部詰所(飯盛神社)、上吉田集会所、東和田集会所

災害時の一時的な車両避難

水害による車両の被害が想定される場合には、事前に防災マップの水害ハザードマップを確認し、必要に応じて安全な民間有料駐車場や安全な親戚・知人宅に移動させることを検討してみてください。

また、災害時の協定を締結している城西大学や大和ハウス工業(株)と連携し、車両避難場所の確保に向けた取組を進めています。

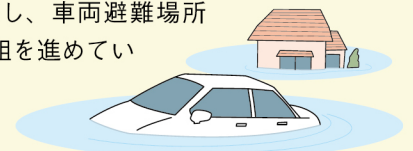

5類で何が変わった？ 新型コロナウイルス



問 市民健康センター ☎284・1621

5月8日以降、新型コロナウイルス感染症の感染症法上の位置付けが5類になりました。
変更後も、ウイルスの感染力や重症化リスクは変わりませんので、基本的な感染対策を継続しましょう。
対象となっている方はワクチン接種をお願いします。

医療費の変更点

項目	5月7日まで	5月8日以降
検査費 (PCR・抗原検査等)	3割負担で約 1,800円 基本診療料 → 保険診療 検査実施料 → 無料	3割負担で約 4,000円～5,200円 基本診療料 → 保険診療 検査実施料 → 保険診療
<p>坂戸市では、症状がある方へ 抗原検査キット を 無償配布 しています。</p> <div style="display: flex; align-items: flex-start;"> <div style="border: 1px solid black; padding: 5px; margin-right: 10px;">対象</div> <div style="flex: 1;"> <p>次の全てを満たす方</p> <ul style="list-style-type: none"> ● 市内在住 ● 発熱や喉の痛みなどの症状がある ● 医療機関の予約がとれなかった <p>他の条件、配布日時・場所など、詳しくは、市ホームページをご覧ください。</p> </div> <div style="text-align: center; margin-left: 10px;">  </div> </div>		
外来費 (処方箋料・調剤料・解熱剤等の薬剤料)	無料	保険診療
コロナ治療薬	無料	特定の治療薬のみ無料

陽性者・濃厚接触者の取扱いの変更点

陽性者

陽性者登録は不要となりました。

自宅待機期間 (推奨)

発症日を0日目として5日目まで

5日目に症状が続いていた場合は、熱が下がり、痰や喉の痛みなどの症状が軽快して24時間程度が経過するまでは、外出を控え様子を見ることが推奨されます。
症状が重い場合は、かかりつけの医師に相談してください。

濃厚接触者

- 保健所から「濃厚接触者」として特定されることはなくなりました。
- 外出制限は求められません。

受診に迷ったとき

受診相談・受診先の確認

(電話・ファックス)

埼玉県コロナ総合相談センター(看護師常駐24時間受付)

☎ 0570・783・770

FAX 050・8887・9553 (聴覚障害の方向け)

医療機関の検索

(インターネット)

埼玉県指定診療・
検査医療機関検索
システム



感染への備え

常備すべきもの

- 体外診断用の抗原検査キット (一人2セット以上)
- 市販の解熱剤や咳止め薬
- 体温計
- 日持ちする食料



6月は環境月間
6月5日は環境の日
環境省

身近なことから 地球温暖化対策

温室効果ガスを抑える

二酸化炭素排出量実質ゼロのゼロカーボンシティの実現に向け、一人一人ができることを実践しましょう。

4R

リデュース、リユース、
リサイクル、リフューズ



使い捨てプラスチックの使用をなるべく減らす



マイバックを持ち歩く

CO₂排出量の少ない交通手段を選ぼう

スマートムーブ(マイカー以外の移動手段)

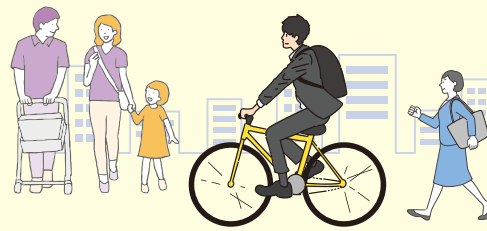

エネルギーを節約しよう

節水、節電、消費エネルギーの見える化



ゼロカーボン・ドライブ

再生可能エネルギー電力で、走行時のCO₂排出量がゼロの自動車に乗り換え



宅配サービスをできるだけ1回で受け取ろう

省エネ住宅に住もう

太陽光パネルの設置

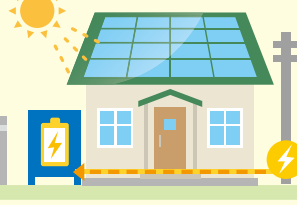

蓄電池
(車載の蓄電池)

環境保全活動に参加しよう

植樹やごみ拾い等



自宅でコンポスト
(堆肥)

省エネ家電に切り替え



年間消費電力量
85%の省エネ
LED

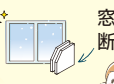
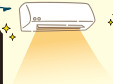
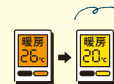

窓や壁等の断熱リフォーム



クールビズ・ウォームビズで冷暖房節約

温暖化による影響に備える

熱中症対策

熱中症にならないように、暑さを避けたり、こまめに水分をとりましょう。



気温にあった服装の工夫

クールビズやウォームビズなど、気温に合わせて服装を工夫しましょう。

安全な場所の確認

台風などに備えて、洪水ハザードマップなどを確認しましょう。



省エネ家電(冷蔵庫)購入費補助金

補助金額
1台 **2万円**

省エネ性能の高い冷蔵庫に買い替える方に補助金を交付します。

受付期間

6月1日～令和6年3月29日

対象冷蔵庫

- 定格内容積が300リットル以上
- 省エネ基準達成率が100%以上

対象者

- 6月1日以降に、市内の電器店等で対象電気冷蔵庫を購入し、買替え前の電気冷蔵庫を家電リサイクル法により処分する方
- 申請時に市内在住の方
- 購入した電気冷蔵庫を自ら居住する住宅に設置する方

※同一世帯で複数の申請はできません。

申請方法

申請書に次の書類を添付し、環境政策課(〒350-0292 坂戸市千代田1-1-1)窓口又は郵送

- ① 領収書又はレシートの写し
- ② 家電リサイクル券の写し

※申請書は各出張所・公民館、市内の電器店等で配布又は市ホームページに掲載しています。

※補助金の受付は先着順です。予算の範囲に達した時点で受付を終了します。



坂戸市の皆さんの健康データ

☎ 市民健康センター ☎ 284・1621

※健康スコアリングレポート(健康・医療)から見える課題(埼玉県報告・KDBシステム令和3年度データ)

1 健康状況 県平均以下

63市町村中

肥満リスク

40位

脂質リスク
43位

肝機能リスク

41位



2 生活習慣

63市町村中

運動習慣

54位

睡眠習慣

45位

食事習慣*

12位



※ここでの食事習慣とは

① しっかり噛んで食べている ② 3食きちんと食べている ③ 遅い時間に食事を摂っていない

日常生活のなかで運動習慣を

とり入れる **5**つのポイント

- 1 横になるより座る
- 2 座るより立つを意識する
- 3 降りるときだけでも階段を使う
- 4 少し遠回りして目的地まで歩く
- 5 家事を積極的に行う

特定健康診査・健康診査

自身の健康状態を知り、健康寿命を延ばしましょう!

期間 6月1日(木)~10月31日(火)

費用 基本検査項目 **無料**

対象 40歳以上の坂戸市国民健康保険加入者 ▶ 特定健康診査

後期高齢者医療制度加入者

40歳以上の生活保護受給者・中国残留邦人等支援給付制度適用者 ▶ 健康診査

特定健診受診後に**生活習慣病のリスクが高い**と判定された方は、**特定保健指導**が受けられます。

特定保健指導

1 メタボ改善!

保健師や栄養士とともに個別に生活習慣改善のための目標やプランを立て実践していきます。

2 街おこし応援券をプレゼント

指導を最後まで受けられた方のみ **商品券1,000円分を進呈**

- 令和5年4月1日現在の対象者には、5月下旬に受診券を送付しました。4月2日以降に対象となった方は、申込みが必要です。
- 資格喪失日以降に健診を受けた場合は、全額自己負担となります。

☎ 市民健康センター ☎ 284・1621



今から熱中症に気を付けて

リスクの高い小さな子どもや高齢者が身近にいる場合には、声をかけ合うなどして周りの人の体調にも気を配りましょう。

熱中症予防のための4つのポイント

- 1 暑さを避けましょう
- 2 こまめに水分補給をしましょう
- 3 日ごろの健康管理
- 4 暑さに備えた体力づくり

のどが渇く前に! 塩分の補給も忘れずに

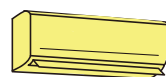

エアコンを適切に使おう

応急処置

熱中症が疑われる人を見かけたら



エアコンが効いている室内や風通しのよい日陰など涼しい場所へ避難させる。



衣服をゆるめ、からだを冷やす

- ① 首の周り、
- ② 脇の下、
- ③ 足の付け根など



水分、塩分、経口補水液などを補給する。



自力で水分が摂れない、応答がおかしいときには、ためらわず救急車を呼びましょう。



熱中症警戒アラート を活用しましょう

熱中症の危険性が極めて高くなると環境省から発表されます。

環境省 LINEアプリ



アラート メール配信





痛くなくても 歯科医院に行こう

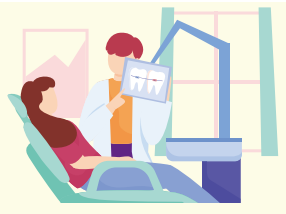

歯の定期健診でからだの健康が守れます。

市民健康センター 284・1621

健康な歯でいること、自分の歯で噛める状態を維持することは

→ 食事がおいしい → 会話も楽しい → 表情も豊かになる → 全身が健康に

全身の病気にも影響する「歯周病」

歯周病とは？ 細菌の感染により、歯の周りの歯ぐきや、歯を支える骨などが溶けてしまう病気です。

歯周病の菌が歯ぐきの血管から全身に入り、様々な病気を引き起こしたり、悪化させる原因となります。糖尿病や血管の動脈硬化(心筋梗塞・脳梗塞)、骨粗しょう症の他に、妊娠している方は早産や低体重児出産のリスクにつながることもあります。

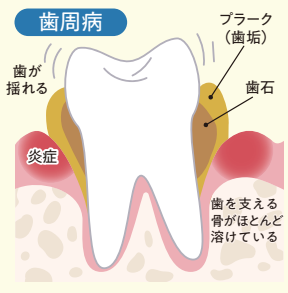

症状がなくても、歯科健診を受けることで、むし歯などの早期発見・早期治療につながります。



症状をチェック

全体の症状

- ✓ 口臭を指摘された・自分で気になる
- ✓ 朝起きたら口の中がネバネバする
- ✓ 歯みがき後に、毛先に血がついたり、すすいだ水に血が混じることがある

歯ぐきの状態

- ✓ 歯ぐきが赤く腫れてきた
- ✓ 歯ぐきが下がり、歯が長くなった気がする
- ✓ 歯ぐきを押すと血やうみがでる

歯の症状

- ✓ 歯と歯の間に物が詰まりやすい
- ✓ 歯が浮いたような気がする
- ✓ 歯並びが変わった気がする
- ✓ 歯が揺れている気がする

判定

0個………無症状の場合もあるため年に1回は健診を受けましょう

1~3個……軽度のうちに治療を受けましょう

4個以上……早期に治療を受けましょう

出典：(公社)日本臨床歯周病学会ホームページ

成人歯科健康診査

期間 6月1日(木)~令和6年1月31日(水)

健診料 500円

内容 むし歯・歯周病等の検査

対象 市内在住の40・50・60・70歳の方

●対象者には5月下旬に受診券を郵送しています。

児童手当制度のご案内

所得制限限度額・所得上限限度額

児童を養育している方の所得が、表1の①未満の場合は表2の支給額を、所得が①以上②未満の場合は法律の附則に基づく特例給付(児童1人あたり月額一律5千円)を支給します。

なお、同じく所得が②以上の場合、児童手当等は支給されません。

※児童手当等が支給されなくなった後に所得が②を下回った場合、改めて認定請求書の提出等が必要となります。

現況届は原則不要

原則、児童の養育状況が変わっていないければ、「児童手当現況届」の提出は不要です。

※ただし、次の①~④に該当する方は提出が必要です。6月上旬に必要な書類を郵送します。同封の返信用封筒で返送してください。

- ① 配偶者からの暴力等により、住民票の住所地と異なる市区町村で受給している方
- ② 支給要件児童の戸籍がない方
- ③ 離婚協議中で配偶者と別居し

④ その他、市から提出の依頼があった方

【表2】児童手当支給額

児童の年齢	児童手当の額 (1人当たり月額)
3歳未満	一律 15,000円
3歳以上小学校修了前	10,000円 (第3子以降は15,000円)
中学生	一律 10,000円

※「第3子以降」とは、高校卒業まで(18歳の誕生日後の最初の3月31日まで)の養育している児童のうち、3番目以降をいいます。

【表1】所得制限限度額・所得上限限度額

扶養親族等の数	① 所得制限限度額		② 所得上限限度額	
	所得額	収入額の目安	所得額	収入額の目安
0人	622	833.3	858	1,071
1人	660	875.6	896	1,124
2人	698	917.8	934	1,162
3人	736	960	972	1,200
4人	774	1,002	1,010	1,238
5人	812	1,040	1,048	1,276

単位:万円

問 こども支援課(内線424)

ハチの巣駆除はお早めに

夏から秋にかけては、ハチの巣作りが活発になり、巣が大きくなっていきます。巣が大きくなると、ハチの数や攻撃性が増して危険な状態になります。ハチの巣駆除はできるだけ巣が小さいうちに行いましょう。



巣が作られやすい場所
軒下・床下・生け垣の中など



ハチの種類

ハチは種類によって特性に違いがあるため、種類を見極めて適切に対応する必要があります。ハチの種類は巣の形等から特定できます。



スズメバチ



アシナガバチ



②スズメバチ以外の巣

アシナガバチやミツバチの巣はおわんを伏せたような半球状で、下から六角形の巣穴が多数見えます。

①スズメバチの巣

初期の巣はとっくりを逆さにしたような形をしています。秋頃になると、外観がしま模様の球状になります。特に攻撃性、毒性が強いハチのため、専門業者に駆除を依頼することをお勧めします。

問環境政策課(内線384)

もし、ハチに刺されたら

速やかに巣から離れ、傷口を強く絞り、水でよく洗って冷やしてください。強いアレルギー反応を起こした場合は、直ちに医療機関で治療を受けてください。

ハチの巣の駆除

市は、一般家庭や事業所内等にできた巣の駆除を行っていません。駆除の方法は、左記の2つの方法があります。

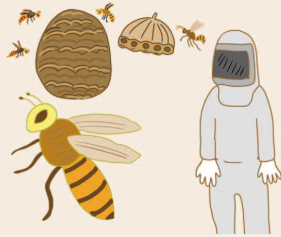

①個人で駆除

市が無料で貸出している防護服をご利用ください。貸出期間は3日間です。

②専門業者に駆除を依頼

(駆除費用は自己負担)

個人で駆除が困難な場合は専門業者に依頼してください。また、(社)埼玉県ベストコントロール協会(☎048・854・2890)では駆除業者の紹介相談を行っています。

問課税課(内線266)

既存住宅改修に伴う固定資産税の軽減

既存住宅の耐震改修・バリアフリー改修・省エネ改修を施した場合、固定資産税が軽減されます。軽減は工事が完了した年の翌年度のみです。申請時の必要書類等はお問合せください。



	耐震改修	バリアフリー改修	省エネ改修
対象	<ul style="list-style-type: none"> ① 昭和57年1月1日以前に建築された住宅 ② 建築基準法に基づく現行の耐震基準に適合した改修工事 ③ 1戸当たり工事費50万円を超えるもの 	<ul style="list-style-type: none"> ① 新築された日から10年以上経過した住宅 ② 改修工事後の住宅床面積50㎡以上280㎡以下(併用住宅の場合は、住宅部分が2分の1以上※賃貸部分は減額対象外) ③ 廊下の拡張や床の段差改修等の改修を施していること ④ 65歳以上の方、介護保険の認定を受けている方、障害をお持ちの方のいずれかに該当する方が居住していること ⑤ 補助金等を差引いた、1戸当たりの工事費が50万円を超えるもの 	<ul style="list-style-type: none"> ① 平成26年4月1日以前に建築された住宅 ② 改修工事後の住宅床面積50㎡以上280㎡以下(併用住宅の場合は、住宅部分が2分の1以上※賃貸部分は減額対象外) ③ 現行の省エネ基準に基づく窓の断熱改修(必須)や床、天井、壁等に断熱性を高める改修を施していること ④ 補助金等を差引いた、1戸当たりの工事費が60万円を超えるもの(断熱改修に係る工事費が60万円超、又は断熱改修に係る工事費が50万円超であって、太陽光発電装置、高効率空調機、高効率給湯器若しくは太陽熱利用システムの設置に係る工事費と合わせて60万円超)
軽減内容	1戸につき120㎡まで2分の1を軽減(長期優良住宅の認定を受けて改修された場合は3分の2)	1戸につき100㎡まで3分の1を軽減	1戸につき120㎡まで3分の1を軽減(長期優良住宅の認定を受けて改修された場合は3分の2)

※改修後、3か月以内に申告書の提出が必要です。

※バリアフリー改修と省エネ改修の軽減のみ、重複が可能です。

子どもグッズ・花のフリーマーケット同時開催

日時 6月18日(日)9時～12時
※売り切れ次第終了
場所 環境学館いずみ
内容

- ◇フリーマーケット
 - ①子どもグッズの販売 子ども用の衣類、靴、帽子など
 - ②花の販売 個人やグループなどの出店による花の苗
 - ③軽トラック市 市内生産者による新鮮な農産物
- ※②、③については、荒天時に中止になる場合があります。

◇いずみつの販売

坂戸市ミツバチプロジェクトでミツバチボランティアと共同で育てているミツバチが集めた春ハチミツ

◇ハチミツ搾り実演

ミツバチボランティアによるハチミツ搾り
※搾りたてのハチミツの販売あり。

◇その他

いずみボランティアによる工作体験コーナー、地球温暖化



防止啓発、資源物・ごみに関する展示、発電体験等
費用 入場無料
申込み 不要

子どもグッズ、ハチミツの販売等は環境学館いずみ☎284・7115、花の販売は環境政策課(内線386)、軽トラック市は農業振興課(内線334)

まちづくり応援寄附金の状況

まちづくり応援寄附金は、「ふるさと納税」と呼ばれ、納税者が自治体へ寄附することにより、所得税、県民税及び市民税の寄附金控除が受けられる制度です。寄附金の3割相当額の地場産品を返礼品とすることができ、より多くの寄附金を集めるために各自治体で返礼品競争が続いています。



令和3年度の本市の寄附金受入額は、埼玉県内で63団体中15位、全国では1千788団体中1千88位でした。

①他自治体の住民から本市へ寄附があった件数及び金額

- ◇寄附件数 約4千139件
- ◇寄附金額 約9千744万3千円
- ②坂戸市民が他自治体へ寄附した人数及び金額
- ◇寄附人数 約4千400人
- ◇寄附金額 約4億1千万円

寄附金控除による市民税減少額は、1億8千700万円でした。寄附を受けたことによる収入よりも市民の皆様から他自治体へ寄附された金額が大きく上回っています。寄附を受けた金額の約2倍の市民税額が減少している状況です。

③他自治体の住民から本市へ寄附があった件数及び金額

円政策企画課(内線132)、課税課(内線273)

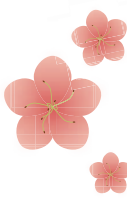

令和5年度

さつき賞を募集

市民生活課(内線316)

住みよい地域づくり活動を行う個人又は団体に対し、活動の功績を称える「さつき賞」を贈呈し、コミュニティ活動の普及啓発を図っています。

6/30金 応募期限

受賞の対象となる個人又は団体の推薦を募集しています。



受賞対象者 市内で活動する個人又は団体

対象となる活動

- 1 心のふれあいを深める活動
あいさつ運動、お祭りの開催、高齢者の見守りなど
- 2 健やかな心身を育てる活動
スポーツなどの普及、食生活の改善、青少年の健全育成など
- 3 住みよいふるさとをつくる活動
道路などの清掃美化、防犯活動、リサイクル活動など

推薦者の条件

- 1 市内で活動する団体*の代表者
*区・自治会、ボランティア団体など
- 2 1団体1件とし、他薦に限る
*報酬がある活動、職務としての活動、物品の提供のみの活動は除く。

選考基準

対象となる活動を行うもので、令和5年4月1日現在までの活動が次のいずれかにあてはまるもの
●年3回以上行われる活動で、5年以上継続 ●年1回又は2回程度行われる活動で、8年以上継続

応募方法

応募用紙に必要事項を記入のうえ、市民生活課窓口
※応募用紙は、市民生活課にあります。また、市ホームページにも掲載しています。

受賞者は、審査のうえ8月頃に決定

子育て世帯生活支援特別給付金

物価高騰に直面する子育て世帯を支援するため、条件を満たした世帯に対して給付金を支給します。

対象

◇申請が必要な方

- ① 公的年金給付等を受けていることにより児童扶養手当の支給を受けていない世帯等
- ② 直近の収入が減少し、児童扶養手当を受給している方と同じ水準まで家計が急変したひとり親世帯等

- ③ 直近の収入が減少し、市民税均等割が非課税の水準まで家計が急変したひとり親世帯以外の子育て世帯等

※詳しくは、市ホームページを確認するか、ご相談ください。



ひとり親世帯



ひとり親以外の世帯

◇申請が不要な方(支給済)

- ① 令和5年3月分の児童扶養手当を受給した世帯等



② 令和4年度子育て世帯生活支援特別給付金を受給したひとり親世帯以外の子育て世帯等

給付額 対象児童1人につき一律5万円

※条件を複数満たす場合も、給付額は変わりません。

申請期限 令和6年2月29日(木) 閏日も支援課(内線423)

坂戸フォトグラファー・市民記者を募集

坂戸フォトグラファー

活動内容

- ① 毎月通知するイベント等一覧へ取材予定を回答
- ② イベント等をカメラで撮影
- ③ 写真データと活動報告書(撮影場所等を記入)を提出

募集人員 若干名

応募方法 6月30日(金)までに応募用紙に必要事項を記入し、

作例写真(写真の裏面に撮影データとコメントを記入)を添えて直接窓口

市民記者

活動内容

- ① 毎月通知するイベント等一覧を参考に、市内のイベント、旬の話題等取材・写真撮影
- ② 原稿を作成し、写真データと撮影場所等を記入した活動報告書とともに提出

③ 掲載する記事の校正

募集人員 若干名

応募方法 6月30日(金)までに応募用紙に必要事項を記入し、

直接窓口

《共通事項》

任期 8月1日～令和6年7月31日

対象 市内在住・在勤の18歳以上の方で、写真撮影に必要な機材を所有し、無償ボランティアで活動できる方

著作権 市に帰属

※撮影に必要な機材、活動経費等、全て自己負担となります。

※応募用紙は、広報広聴課、市政情報コーナー、各出張所・公民館、中央図書館にあります。

また、市ホームページにも掲載しています。

問 広報広聴課(内線164)

7月～9月 救命講習会



普通救命	心肺蘇生法(成人)及び大出血時の止血
上級救命	心肺蘇生法(成人、小児、乳児、新生児)、大出血時の止血、傷病者の管理、手当の要領・搬送
対象	中学生以上の坂戸・鶴ヶ島市の在住・在勤・在学者
費用	無料
申込み	6月12日(月)～電話(土・日曜日、祝日を除く8時30分～17時)

種別	月日(曜)	場所	定員	時間
普通救命	7月14日(金)	坂戸消防署	30名	9時～12時
上級救命	8月29日(火)	坂戸消防署	30名	9時～17時
上級救命	9月15日(金)	坂戸消防署	30名	9時～17時
普通救命	9月16日(土)	鶴ヶ島消防署	20名	9時～12時

※各日先着順とします。駐車場はありません。

問 坂戸・鶴ヶ島消防組合消防本部警防課 ☎ 281・3116

明るい人権

vol. 38

「インターネットによる人権侵害に対する意識」

令和2年3月に入間郡市同和対策協議会が発表した「人権に関する意識調査」の調査結果

Q インターネットに関する事例で、人権上、特に問題があると思うのはどのようなことですか。(複数回答)

他人を誹謗中傷する情報が掲載されること **84.5%**

プライバシーに関する情報が掲載されること **76.6%**

他人を差別しようとする気持ちを起こさせたり、それを助長するような情報が掲載されていること **55.2%**

出会い系サイト等犯罪を誘発する場となっていること **44.9%**

インターネット利用の際には、モラルとマナーを守って人権尊重を心掛けましょう。

問 人権推進課(内線233)

令和4年度 情報公開制度・ 個人情報保護制度の実施状況

情報公開制度 情報公開制度は、開かれた市政の推進を図るため、市が保有する情報を市民の皆さんからの請求により公開する制度で、実施状況は次のとおりです。

情報公開処理件数 (件)

実施機関	公開	一部公開	非公開	不存在	取下げ	合計
市長	24	6	2	2	1	35
教育委員会	9	0	0	0	0	9
議会	1	6	0	0	0	7
合計	34	12	2	2	1	51

※1件の請求に対し、複数の決定をしたものがあります。

個人情報保護制度 個人情報保護制度は、市が保有する個人情報の適正な取扱いについて必要な事項を定め、本人からの請求により自己の情報の開示や訂正等を求めることができる制度で、実施状況は次のとおりです。

個人情報開示処理件数 (件)

実施機関	開示	一部開示	不開示	不存在	取下げ	合計
市長	14	10	0	0	1	25
農業委員会	1	1	0	0	0	2
合計	15	11	0	0	1	27

※個人情報の訂正等の請求はありませんでした。

問庶務課 (内線 214)

みんなで創ろう！男女共同参画社会

男女共同参画社会とは

女性も男性も、お互いを対等な一人の人間として尊重し合いながら、ともに対等なパートナーとして性別にとらわれないことな
く、それぞれの個性と能力が発揮できる社会のことです。

なぜ、男女共同参画社会が必要なのでしょう？

少子高齢化など私たちの生活をめぐる状況は変化しています。男女ともに性別に関わらず持つる力を充分に発揮し、互いに支



え合うことが求められています。「男性だから、女性だから」という固定的な考えにとらわれず、一人一人の人權が尊重され、自分らしく生き生きと生活できる社会の実現を目指します。

市の基本理念

「みんなで創る男女共同参画社会」を市の基本理念として、様々な取組を進めています。
6月23日～29日は、

男女共同参画週間

令和5年度 男女共同参画週間
キャッチフレーズ

無くそう思い込み、守ろう個性
みんなでつくる、みんなの未来。
週間に併せて展示を行います。

期間 6月19日(月)～29日(木)

場所 市役所市民ホール

内容 Women現代の吟子
たちに聞く

問人権推進課 (内線 372)

彩の国動物愛護推進員による もっと知りたい犬のこと講座 お散歩編

日時 6月11日(日)10時～11時
30分(当日9時に雨天の場合
は中止)

費用 無料
持ち物 ①お散歩バッグ(排せつ処理等
用具)

内容 ①あらためて知ろう 安全なお
散歩って？
②犬の好きなおやつかおもちゃ
(興味を引けるもの)

②防災時に役立つハウスのトレー
ニングデモ
講師 矢崎悠貴子氏(ドッグ
トレーナー)

対象 市に犬の登録があり、
有効な狂犬病予防注射済票の
交付を受けている犬の飼い主
定員 15組(先着順、飼い主
後援 埼玉県
申込み 6月8日(木)・9日(金)に
直接窓口又は電話
問環境政策課(内線384)

店舗・住宅リフォーム補助制度

対象 次の全ての要件を満たす方

◇市内に住所を有する方又は坂戸市商工会の会員
◇補助対象となる建築物の所有者又は自ら営む店舗、自ら居住する住宅として借り受けている方

◇令和6年1月末までに完了する工事

◇補助金申請前に工事等を着手していないこと

補助対象工事等 内外装の改修

工事、店舗・居室・浴室・玄関・台所等の改修工事で金額が10万円以上で市内業者又は坂戸市商工会の会員事業者が行うもの

補助内容 工事費用の5%(限度額3万円)相当の商品券(さかど街おこし応援券)

申請方法 6月9日(金)申請書を坂戸市商工会へ提出(先着順)

問坂戸市商工会 ☎282・1331、
商工労政課(内線345)

日時	場所
内容	対象
定員	費用
持ち物	申込み
問合せ	

お知らせ



愛のプレゼント

庶務課（内線214）

◇教育総務課へ わたしの歯つぴー
ファイル750冊Ⅱ坂戸鶴ヶ島歯科医師
会

◇学校教育課へ 学童用横断旗43本
保護者用横断旗70本ⅡJAいるま野
光るトラック型防犯ブザー820個Ⅱ（
社）埼玉県トラック協会会長瀬山豪
ご寄附をいただき、ありがとうございます。
（敬称略）

緊急地震速報の訓練放送

防災安全課（内線219）

6月15日（木）10時頃に、防災行政無
線による全国一斉の訓練放送が行わ
れます。

【放送内容】

「こちらは防災坂戸です」～「ただ
いまから訓練放送を行います」～「緊
急地震速報。大地震です。大地震で
す。これは訓練放送です。」を3回
～「こちらは防災坂戸です」～「こ
れで訓練放送を終わります」

市・県民税納税通知書を発送

課税課（内線278）

今年度の市・県民税納税通知書は、
6月12日（月）に発送する予定です。

部活動等で使用する楽器の 寄附のお願い

学校教育課（内線575）

市立中学校では、部活動等で使用
する楽器が不足しています。不要に
なった楽器を活用させていただきます。

◇状態が良好で修理等をしなくても
使用できる楽器（フルート、オーボ
エ、クラリネット、サクソス、トラ
ンペット、ホルン、トロンボーン、
チューバ、ユーフォonium、マリン
バ、ドラムセット等）**申** 申込書を
学校教育課へ提出し、受入校決定後
学校と受入日を相談し、学校へ直接
楽器を持参

※申込書は、市ホームページからダ
ウンロードしてください。

基準緩和型サービス事業研修会 ～介護の知識をお伝えします～

高齢者福祉課（内線436）

基準緩和型サービスとは国の基準

を緩和した家事援助等のサービスで
す。研修を受け、指定事業所の雇用
労働者として、買い物や掃除等の
サービスに携わることができます。
◇7月6日（木）①管理者Ⅱ9時30分～

12時②従事者Ⅱ9時30分～17時30分
※受付は9時15分～**場**文化施設オ
ル
◇高年齢者が在宅で生活するための
サービスの仕組み、高年齢者の身体と心
認知症の理解と接し方等**対**同サービ
スの管理者や従事者、従事予定の方
及び高年齢者の支え合い活動に関心
のある方**定**①10名②20名（先着順）
費無料**申**6月8日（木）～30日（金）までに
労働者協同組合ワークスコープ・
センター事業団坂戸いきいき（☎
227・3136）へ電話

募 集



2024年度看護学生

◇学校説明会 6月～12月（計9回）**入**
◇学願書請求方法 坂戸鶴ヶ島医師会立
看護専門学校（〒350-0212 坂戸
市石井2326-16）窓口又は返信
用封筒（角型2号、310円切手を貼付）
を同封し郵送**問**同校☎289・6262

催 し



中央図書館各種催し

中央図書館☎281・6369

◇おはなしはらっぱ
◇毎週土曜日10時30分～11時**内**絵本
や紙芝居の読み聞かせ等**対**3歳～小
学校低学年**申**不要※

◇入西おはなし本棚
◇6月14日（水）10時30分～10時50分**場**
入西つどいの広場（入西地域交流セ
ンター内）**内**絵本や紙芝居の読み聞
かせ等**対**未就学児と保護者**申**不要※
◇ちいさい子のおはなし会
◇6月15日（木）11時～11時20分**内**絵本
や紙芝居の読み聞かせ等**対**0～2歳
と保護者**定**15組程度（当日先着順）
申不要※

◇みんなのお楽しみ会
◇6月18日（日）13時30分～14時30分**内**
おはなしレインボーによる人形劇や
紙芝居など**対**3歳～小学校低学年と
保護者**定**15組（先着順）**申**6月8日
（木）9時30分～直接窓口又は電話※

◇坂戸おはなし本棚
◇6月22日（木）10時30分～10時50分**場**
坂戸つどいの広場**内**絵本や紙芝居の
読み聞かせ等**対**未就学児と保護者**申**
不要※
◇わくわく子ども映画会
◇6月25日（日）①10時～②14時～（各
83分）**内**世界名作アニメ白雪姫**定**各
30名（当日先着順）**申**不要※

※《共通事項》**費**無料

第40回うたごえサロンにじ

入西地域交流センター☎281・0044

◇6月25日（日）13時30分～15時30分
（開場は12時30分）**内**ピアノ演奏
に合わせて、青春時代のなつかしい
曲を歌う**定**25名（先着順）**費**500円**申**
直接窓口又は電話

広告



住みつづけたいまち
子育てしたいいまち さかど

6月のふれあい保育

時間 9時30分～10時30分内 同年齢の子ども達と一緒に過ごし、保育園での生活や遊びを体験**対**8か月以上の未就園の乳幼児と保護者**定**各園5組程度(先着順) **費**無料**申**6月9日(金)10時～各園へ電話

保育園名	日(曜)	電話番号
東坂戸保育園	21日(水)	283・3977
千代田保育園	20日(火)	283・7244
薬師保育園	21日(水)	282・3188
城山保育園	20日(火)	286・9511
みのり保育園	20日(火)	283・8461
あさば保育園	21日(水)	281・3001
キッズハーモニ！ 坂戸	20日(火)	283・4283
さつき保育園	20日(火)	288・7715
アスクわかば保育園	22日(木)	280・5777
レイモンド坂戸 保育園	22日(木)	298・6206
むぎのこ保育園	22日(木)	284・8458
坂戸さくら保育園	21日(水)	284・3500
フラップ坂戸保育園	21日(水)	281・5030
坂戸保育園	21日(水)	281・0114

文化施設オルモ各種催し

文化施設オルモ ☎282・2511

◇こどもアート倶楽部「食品サンプル作り体験」くまさんのかき氷をつくろう！

日7月30日(日)10時～11時30分**対**小学生(保護者同伴可) **定**20名(先着順)

費2千円(材料費込) **講師**わたなべのりこ氏**申**6月10日(土)9時～同施設事務所窓口(電話受付は13時～)
※汚れても良い服装で参加ください。



◇懐かしの昭和歌謡を楽しむ 音楽鑑賞講座

日7月10日(月)、8月7日(月)、9月13日(水)各日①11時～(開場10時30分)②14時～(開場13時30分) **内**昭和歌謡コンサート**費**前売券2千円、当日券2千500円、障害のある方1千800円**※**全席指定**出**演歌声カルテット**申**6月8日(木)9時～同施設事務所又は文化会館ふれあ(☎282・0100)窓口又は電話(電話受付は13時～)



星空の音楽会

坂戸児童センター ☎283・4378

日6月17日(土)19時～内約30分間の音楽会のあと、りょうけん座コル・カ

ロリ(二重星)とヘラクレス座球状星団(M13)を天体望遠鏡で観る※音楽会は雨天決行**対**一般(小・中学生は保護者同伴) **費**無料**楽**曲夢が輝く元気のオリジナル曲パフォーマード**申**虹色下りり**申**不要

キーウ・クラシック・バレエ白鳥の湖全2幕

文化会館ふれあ ☎282・0100

日8月24日(木)18時30分～(開場は18時～) **費**4千800円**※**全席指定(4歳以上入場可) **出**演キーウ・クラシック・バレエ**チ**ケット販売6月10日(土)9時～同館事務所窓口(電話受付は13時～)



インボディ測定会

市民総合運動公園 ☎284・1771

日6月13日(火)～18日(日)①9時～12時②13時～15時③17時～19時**内**筋肉量、体脂肪率、基礎代謝量、内臓脂肪数、体格指数(BMI)等を測定し、測定結果の説明やアドバイスを行う**対**中学生以上(ペースメーカーが入っている方は不可) **費**1回200円**申**不要

児童センターサロン

《共通事項》**時間**10時30分～11時30分**内**親子のふれあい、保護者のコミュニケーション**費**無料**申**不要

◇赤ちゃんサロン

対1歳未満の乳児と保護者**持**ミルク、飲物、おむつ

場所	月日(曜)	電話番号
坂戸児童センター	6月9日(金)	283・4378
千代田児童センター	6月13日(火)	282・3099
大家児童センター	6月8日(木)	284・1425
三芳野児童センター	6月13日(火)	284・4813

◇にこちゃんサロン

対1～2歳未満の幼児と保護者**持**飲物、おむつ

場所	月日(曜)	電話番号
坂戸児童センター	6月16日(金)	283・4378
千代田児童センター	6月20日(火)	282・3099
大家児童センター	6月21日(水)	284・1425
三芳野児童センター	6月12日(月)	284・4813

※坂戸児童センターのサロン利用は、坂戸市、川越市、鶴ヶ島市、日高市、川島町、毛呂山町、越生町在住の乳幼児親子が対象です。

広告



住みつづけたいまち

子育てしたいいまち さかど

茅の輪くぐり

商工労政課(内線347)
 日 6月23日(金)～25日(日) 場所 勝呂神社境内
 内容 感染症(えんそく)の撲滅(うばい)の推進(すいしん)に併せ、疫病退散(えびょうたいさん)、無病息災(むびょうせきさい)、家内安全等の祈願行事
 時間 勝呂神社 ☎281・0653

教室・講座



夏休み理科実験教室

勝呂公民館 ☎284・8600
 日 7月30日(日) 9時30分～11時30分
 内容 磁石の不思議 対市内在住の小学4～6年生 定員18名(先着順) 費用100円(材料費) 講師 山崎保明氏 申 6月8日(木) 9時～7月21日(金)に参加費を添えて直接窓口

男女共同参画講座
 「男性のための料理教室」

勤労女性センター ☎281・3595
 日 7月1日(土) 9時30分～12時30分
 内容 初心者でも包丁なしで簡単につくれる辛子明太子スパゲッティ、サラダレタススープ 対市内在住・在勤・在学の男性 定員16名(先着順) 費用400円(材料費) 持エプロン、上履き、三角巾、ふきん 講師 小林ミヨ子氏 申 6月8日(木)～直接窓口又は電話※1歳～未就学児の託児を希望の方は6月15日(木)までに予約(無料、定員あり)

認知症サポートー養成講座

高齢者福祉課(内線436)
 日 7月14日(金)13時30分～15時 場所 三芳野公民館 対市内在住・在勤者 定員30名(先着順) 費用100円 申 6月12日(月)～東部地域包括支援センター ☎284・7775)へ電話

ピラティス教室

入西地域交流センター ☎281・0044
 日 6月21日・28日、7月5日・12日・19日・毎回水曜日 19時～20時30分 全5回 内容 しゃなやかで美しい体作り 対市内在住・在勤の女性 定員25名(先着順) 費用無料 持 ヨガマット又はバスタオル、汗拭きタオル、飲物 講師 小川幸氏 申 6月8日(木)～直接窓口又は電話

初心者のための楽しい折り紙教室

中央公民館 ☎281・1567
 日 7月4日・11日・18日・25日 毎回火曜日 10時～12時 全4回 対市内在住・在勤者 定員12名(先着順) 費用200円(材料費) 講師 米山千鶴子氏(日本折紙協会) 申 6月9日(金)～23日(金)に参加費を添えて直接窓口

ヨガ教室

大家公民館 ☎285・2002
 日 6月20日・27日、7月4日 毎回火曜日 13時～14時30分 全3回 対市内在

住・在勤者 定員25名(先着順) 費用無料 持 ヨガマット又はバスタオル 講師よこたえり氏 申 6月8日(木)9時～直接窓口又は電話

男性ヨガ教室

浅羽野公民館 ☎283・6262
 日 7月1日・8日・15日 毎回土曜日 10時～11時30分 全3回 対市内在住・在勤者 定員20名(先着順) 費用無料 持 ヨガマット又はバスタオル、汗拭きタオル、飲物 講師 吉川厚季氏 申 6月8日(木)～直接窓口又は電話

スマホ操作講座

北坂戸公民館 ☎283・3962
 日 7月5日(水)・6日(木) 各日 9時30分～11時30分 ※1日コースを2日間実施します。 内容 検索ツールの活用方法を学ぶ 対市内在住・在勤者 定員各日16名(申込み多数の場合は抽せん) 費用無料 持 スマートフォン 講師 東京電機大学理工学部中島ゼミ生 申 6月9日(金)～16日(金)に直接窓口又は電話

出かけませんか

坂戸マンドリン・ギタークラブ
 第11回演奏会
 日 7月9日(日) 13時30分～16時 場所 川越



西文化会館メルト 定員350名(当日先着順) 費用無料 問 坂倉 ☎283・6636

初心者水彩画教室

日 6月11日・25日、7月9日 毎回日曜日 9時～12時 全3回 場所 勤労女性センター 対成人 定員6名(先着順) 費用3千円 申 6月8日(木)までに水彩画クラブ 夢画中谷 ☎284・1878

社交ダンスのステップをとり入れたシングルダンスとジルバの無料体験

日 6月8日・15日・22日・29日 毎回木曜日 17時30分～18時30分、6月2日・9日・23日・30日 毎回金曜日 15時30分～16時30分 場所 川越西文化会館 対 40～80代 定員30名(先着順) 費用無料 申 寿ダンス大山 ☎080・3589・1790

坂戸市観光ボランティアガイド養成講座

日 6月25日(日) 14時～16時 場所 坂戸駅前 集会施設 対市内在住観光ガイドに興味のある方 費用無料 申 6月19日(月)までにふらっと坂戸観光ガイドの開設準備研究会 栗森 ☎090・2655・1722

第23回押し花合同作品展

日 6月16日(金)13時～17時、17日(土)10時～17時、18日(日)10時～16時 場所 文化会館ふれあ 問 押し花エルフレンズ山守 ☎282・0254

広告



住みつづけたいまち
 子育てしたいいまち さかど

環境学館いずみ7月の講座

日(曜)	時間	内容	対象	定員
7(金)	10時～11時	えひめAI-2を作ろう！ 身近な食品から環境浄化に役立つ微生物を作り、活用方法を学びます。	一般	10名
9(日)	13時30分～15時30分	いずみ理科教室「星座を学ぼう」 星座をとおして、宇宙のフシギにせまろう！	※1	16名
11(火)	9時～14時30分	廃食油リサイクル粉石けんづくり 汚れ落ちが良いと評判です！参加者は、粉石けん2kgを持ち帰れます。	一般	5名
16(日)	13時～15時30分	快適！布ぞうり教室 健康に良いとされている布ぞうりを古布を切って作ります。裸足が気持ちいいと評判です。	一般	12名
21(金)	10時～11時	パックdeセッケン(会場：三芳野公民館) 学校給食の廃食油を使用し、環境に優しいリサイクル固形石けんを牛乳パックで作ります。	一般	15名
22(土)	9時～11時30分	自然観察教室「高麗川の魚」 高麗川に生息する魚たちを観察してみよう！	※1	20名
30(日)	13時30分～15時30分	自由研究教室 木の薬化石を探そう～地球の歴史を知ろう～	※1	16名

※1 小学4～6年生

《共通事項》各講座の持ち物は、受付時にお伝えします。

費 無料

申 6月10日(土)9時30分～環境学館いずみ(☎284・7115)へ

坂戸市芸術文化祭(11月19日)
出演のための合唱教室

日 6月4日・18日 毎曜日曜日以降月
2回11月まで13時30分～15時30分 場
浅羽野公民館対小学3年生・中学生
費 無料 問 坂戸第九を歌う会中村 ☎090・
1838・5043

太極拳 健身気功 無料体験教室

日 6月9日～30日 毎回金曜日14時～
16時全4回 場 中央公民館対成人 問 恵
坂戸太極拳教室長田 ☎281・5127

太極拳 初心者無料体験教室

日 6月10日～7月29日 毎回土曜日9
時30分～10時30分全8回 場 中央公民
館定30名(先着順) 問 坂戸太極拳ク

ラブ高野 ☎090・4410・6138

仲間になりませんか

あさばのハッピーコール(生ピアノに合わせた童謡・唱歌・抒情歌)
日 毎月第2・4火曜日10時10分～11
時40分 場 浅羽野公民館 費 月1千円
問 後藤 ☎281・7438

坂戸市山形真人会

日 年数回 対 山形県出身者、ゆかりの
ある方 費 年1千円 問 寒河江 ☎090・2
750・9187

北坂戸パドミントンクラブ

日 毎週水曜日10時～12時 場 北坂戸公

文化施設オルモ

☎282・2511

クラフト倶楽部

内容	日(曜)	時間	持ち物
①NHKカルチャー提携講座 いろえんぴつ画を楽しむ	7月19日、8月30日、 9月20日 毎回水曜日 全3回	13時～ 14時30分	色鉛筆、題材 は個人で用意 (果物や静物)
②NHKカルチャー提携講座 源氏物語をたのしむ	7月～9月第1・3火 曜日(7月4日は中止) 月2回、全5回	15時～ 16時30分	古典文学集成 シリーズ 「源氏物語」
③美文字講座 ～専門コース～ 年賀状を書こう！	7月～9月 第2・4木曜日 月2回、全6回	10時～ 12時30分	筆ペン

対 18歳以上 定 ①②各20名(先着順)③10名(先着順)
費 ①②2,200円/回③2,000円/月(教材費別)

いきいき倶楽部

内容	日(曜)	時間	持ち物
①NHKカルチャー提携講座 大人のためのピアノ	7月20日、8月31日、 9月21日 毎回木曜日 全3回	10時30分～ 15時 1区分30分	楽譜、楽器 ほか

対 18歳以上 定 1区分8名(先着順)
費 3,300円/区分(複数名の場合2人目以降2,200円/区分)

《共通事項》

申 6月8日(木)9時～直接窓口又は電話(電話受付は13時～)

6 民館費 年5千円 問 小澤 ☎298・6166
三浦 ☎284・8322

千代田万寿会グラウンドゴルフ部

日 毎週火曜日9時～12時、毎週木曜
日13時～15時 場 稲荷久保公園 対 60歳
以上 費 月200円 問 金子 ☎281・8166

太極拳 元気会 浅羽野

日 毎週金曜日10時～12時 場 浅羽野公
民館 費 月3千円 問 柴田 ☎090・1660
1・6921

土曜会(陶芸クラブ)

日 毎月第4土曜日13時～17時 場 北坂
戸公民館 費 入会金1千円、月700円 問

エトワール(社交ダンス)

日 毎週土曜日15時～17時 場 勝呂公民
館 対 成人 費 月1千500円 問 五十嵐 ☎090・
3138・7031



越生町菅樹木葬墓苑「五大尊花木墓苑」
苑 現地見学会

日 6月18日(日)10時～15時 場 越生町菅
樹木葬墓苑「五大尊花木墓苑」(越
生町黒岩336) 内 墓石を設けず、つ
つじ一本ごとの区画に遺骨を埋蔵す
る自然葬の墓苑 問 越生町役場まちづ
くり整備課 ☎292・3121

広告



住みつづけたいまち

子育てしたいいまち さかど

PICK UP

4月29日 土

スポーツの祭典

第22回坂戸市民 スポーツフェスティバル



坂戸フォトグラファー 平野克洋さん撮影

市内のスポーツ団体などの協力のもと、様々なスポーツやアトラクションを体験できる「坂戸市民スポーツフェスティバル」が4年ぶりに開催され、晴天の中、約5,000人が訪れました。

当日は、サッカー元日本代表の岩本輝雄さんによるサッカー教室やNHKテレビラジオ体操元アシスタントの根本育子さんによるラジオ体操講習会などが行われ、様々なスポーツに触れ合う機会となりました。



安全に通学できますように 3月27日 月 交通安全ランドセルカバー贈呈式

西入間警察署で、西入間交通安全協会から新入学生への交通安全ランドセルカバー贈呈式が開催されました。代表として、坂戸市からは、かなやま幼稚園の園児2名が出席しました。

贈呈式には、西入間警察署管内の市町のイメージキャラクターも加わり、にぎやかに行われました。



全国優勝狙い撃ち！

4月4日 火

全国高校ライフル射撃大会優勝

市内在住で西武学園文理高校3年の坂本蒼良さんが、第42回全国高等学校ライフル射撃競技選抜大会のチームライフル立射60発競技で本選・決勝ファイナルともに大会新記録を達成し、見事優勝しました。

この競技では、射撃用の固いジャケットを着用し、およそ5kgのライフルを構え、45分で60発を射撃するため、とても集中力が必要なスポーツです。市長も実際にライフルに触れて、感嘆の声を上げていました。

坂戸フォトグラファー 莊司和則さん撮影



あ、モンシロチョウ！

4月23日 日

春の昆虫ウォッチング

今年度初めての自然観察教室に、小学校4～6年生の14名が参加しました。環境学館いずみで昆虫の隠れ場所などを先生から学んだあと、高麗川の土手に移動して春の虫を捕まえました。先生に皆が捕まえた虫の確認をしてもらうと約20種類にもなりました。

たくさんの虫を観察することができて、参加者の皆さんは大満足の笑顔でした。

誕生仏に甘茶をかけて願いを

5月5日 金

釈尊降誕祭

坂戸フォトグラファー 中島光陽さん撮影



仲町の永源寺境内及び周辺で、釈尊降誕祭が行われました。通称「坂戸のお釈迦様」とも呼ばれ、お釈迦様の誕生を祝う行事として始まりました。

訪れた方々は、本堂前での奉納太鼓やはしご乗りのイベントに大いに盛り上がりました。

また、露店も多く立ち並び、約24,000人の来場者が訪れ、にぎわいました。

屋台&催し盛りだくさん！

5月5日 金

こどもまつり



坂戸フォトグラファー 中島光陽さん撮影

坂戸児童センターで4年ぶりのこどもまつりが開催されました。プラネタリウムのライブ解説、ゲームコーナー、プラスチックのキーホルダー作りができるプラバンコーナー、バンド即興演奏、太陽黒点観望、おやつ販売など盛りだくさんのイベントでした。

多くの方が来館され、コロナ禍以前のにぎわいを取り戻していました。

きれいな寄せ植え

5月15日 月

花と緑の講習会

市民総合運動公園の敷地内にある花の栽培温室で、花と緑の講習会が開催され、花好きな19名の皆さんが参加しました。

まず鉢に土を入れ、ポットからそれぞれの花を出して、花が埋もれないようにバランスよく鉢に入れていました。皆さんは楽しそうに会話しながら、花の寄せ植えを完成させていました。



坂戸フォトグラファー 中島光陽さん撮影

6月の健康

Health Center Information

市民の健康づくりをお手伝いするため、保健師・栄養士が相談に応じています。気軽にご利用ください。

市民健康センター

TEL 284・1621

FAX 284・3939

ハンセン病を正しく理解する週間

6月25日～7月1日は「ハンセン病を正しく理解する週間」です。ハンセン病は感染力の弱い感染症であり、遺伝することはありません。また、早期発見と適切な治療により確実に治すことができます。

しかし、かつては患者を強制的に隔離する「隔離政策」がとられていたことなどから、患者はもとよりその家族も結婚や就職を拒まれるなど、強い偏見や差別がありました。ハンセン病について正しい知識と理解を持ち、このような差別や偏見をなくしましょう。

パパママ講座

マタニティストレッチと助産師のお話

日 7月26日(水)13時10分～16時 内 マタニティストレッチとリラクゼーション、赤ちゃんを迎える心と体の準備のお話 対 市内在住の妊婦と家族 定 16組(先着順) 費 無料 申 6月26日(月)～電話

乳幼児健康相談(予約制)

日 7月19日(水)10時～11時15分 内 身体計測と保健・栄養・歯科・母乳相談 対 乳幼児と保護者 定 40名(先着順) 費 無料 申 6月9日(金)～直接窓口又は電話

献血にご協力ください ～若い世代の力が重要です!～

少子化の影響により、献血ができる人数が減っています。身近にできるボランティアとして献血にご協力ください。

日 7月4日(火)9時30分～12時、13時15分～16時
場 市役所 持 本人確認できる物(免許証・保険証など)
※当日の問診結果や新型コロナウイルスワクチン接種の状況等により、献血できない場合があります。

小児慢性特定疾病医療費 支給継続申請の受付を開始します

坂戸保健所から申請に必要な書類が郵送されます(医療意見書は同封しません。指定医に依頼してください)。

対 現在受給者証を持っていて引き続き治療が必要な20歳未満の方の保護者 必要書類 申請書、医療意見書、健康保険証の写し、受診者の加入する公的医療保険(健康保険)の被保険者の市町村・県民税課税(非課税)証明書(税額・所得金額が記載されたもの)など 申 6月12日(月)～7月28日(金)(土・日曜日、祝日は除く)に送付された書類に沿って申請してください。 問 坂戸保健所 ☎283・7815

6月の乳幼児健診・10か月児健康相談会

内容	対象者	日(曜)
3か月児健診	令和5年3月1日～ 3月31日生まれ	20日(火)・29日(木)
1歳6か月児健診	令和3年10月13日～ 11月18日生まれ	2日(金)・12日(月)
2歳児歯科健診	令和3年4月29日～ 6月2日生まれ	8日(木)・15日(木)
3歳児健診	令和元年11月1日～ 11月29日生まれ	5日(月)・16日(金)
10か月児健康相談会	令和4年8月1日～ 8月21日生まれ	21日(水)

休日・夜間の救急医療機関

日	医療機関名(診療科目)
日曜日、 祝日、 年末年始 (12月29日～ 1月3日)	坂戸鶴ヶ島医師会立休日急患診療所(内科・小児科) 受診される方は予約専用電話又はインターネット予約が必要です。 予約専用☎050・5840・1156(診療日の6時～) 診療時間:9時～12時、14時～17時、 18時～21時 問 ☎289・1199 坂戸市石井2327-5
全日 (24時間)	坂戸中央病院 ☎283・0019 関越病院 ☎285・3161 埼玉医科大学病院 ☎276・1465(小児救急医療も対応)
下記の医療機関は、眼科の在宅当番医で、9時～17時まで診療しています。	
6月25日(日)	坂戸北口眼科 ☎282・5181

わが家のアイドル



みずたに ふみあき
水谷 文彰ちゃん

1歳
7か月

お子さんへ一言

ヨーグルトが好きな文彰くん。満点笑顔でHAPPY!

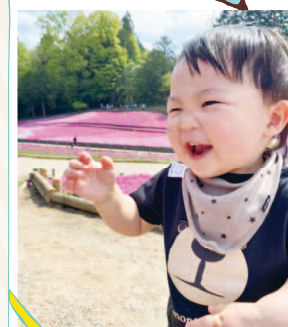

はとり つばき
羽鳥 椿季ちゃん

1歳
3か月

お子さんへ一言

笑顔でみんなに元気をくれるつばきが大好きだよ!

わが家のアイドルを募集しています! 問 広報広聴課(内線165)窓口又は電話

相談名・相談内容	日程・曜日	時間	会場	問合せ		
法律(弁護士)☎…金銭・不動産トラブル、夫婦・親子・相続等の法律问题	7日(金)・13日(木) 19日(水)・25日(火)	10:00~16:00	市役所	市民生活課 (内線 314)		
法律(司法書士)☎…多重債務・離婚・相続・成年後見等の手続	4日(火)	10:00~12:00				
相続・登記(司法書士)☎…相続手続、土地建物の登記手続(贈与・売買等)		13:00~15:00				
行政書士☎…遺言書・契約書・離婚・相続手続等	11日(火)	10:00~12:00				
行政(なんでも)…行政機関に対する意見・苦情等	18日(火)					
不動産(宅地建物取引士)☎…土地・建物の売買や賃借トラブル等※借主のみ	27日(木)	13:00~16:00				
不動産(不動産鑑定士)☎…土地・建物の適正価格算定、不動産の有効活用等	14日(金) 予約の締め切りは、12日(水)17時	10:00~12:00				
消費生活…契約やサービスに関するトラブル等	毎週月~金	10:00~15:30			坂戸市消費生活センター (内線 188)	
女性☎…女性の様々な悩み、夫や恋人からの暴力、LGBTQ等	3日(月)・24日(月)	13:00~17:00			坂戸市勤労女性センター	坂戸市勤労女性センター (内線372)※電話相談有り
人権…プライバシー、様々な差別(障害のある人、女性等)、同和問題、家庭・相隣関係等	3日(月) 毎週月~金	9:00~16:00 8:30~17:15			市役所 さいたま地方法務局川越支局 (川越市豊田本1-19-8)	人権推進課 (内線 233)
税務…相続・贈与・マイホーム取得等に関わる税のしくみ	20日(木)	10:00~15:00	市役所	課税課 (内線 274)		
内職…内職を希望する市民を対象にした相談及び紹介	毎週火・金	10:00~16:00	坂戸市内職相談室 (商工労政課内)	坂戸市内職相談室 ☎ 284・5872		
職業…求人情報の提供及び相談員による職業相談・紹介	毎週月~金	10:00~17:00	坂戸市ふるさとハローワーク (市役所内)	坂戸市ふるさとハローワーク ☎ 284・0038		
福祉総合…福祉に関する総合相談	毎週月~金	8:30~17:15	坂戸市自立生活サポートセンター(市役所内)	坂戸市自立生活サポートセンター (内線 507)		
生活困窮者自立支援…生活困窮者の自立に向けた相談	毎週月~金	8:30~17:15	坂戸市自立生活サポートセンター(市役所内)	坂戸市自立生活サポートセンター ☎ 283・1112		
家庭児童…子どものしつけ・性格・ことばの遅れ等、子どもの育児上の悩み	毎週月~金	9:00~17:00	家庭児童相談室 (子ども支援課内)	子ども支援課 (内線 484)		
子育て支援利用…保育園・幼稚園等の施設や、地域の子育て支援事業の利用の案内・相談	毎週月~金	9:00~16:00	子ども・子育て支援相談室 (子ども支援課内)	子ども支援課 (内線 490)		
母子・父子自立支援…経済的な自立に向けた就業及び生活面の相談	毎週火・木(その他の曜日も電話等で随時予約受付)	9:00~16:00	子ども・子育て支援相談室 (子ども支援課内)	子ども支援課 (内線 429)		
子育て…就学前の乳幼児に関する子育ての不安・心配・悩み	毎週月~金	9:00~12:00	坂戸市子育て支援センター	坂戸市子育て支援センター ☎ 288・2141 ※面談は予約制		
成年後見相談会☎…成年後見制度の概要や助言等	13日(木)	10:00~12:00	坂戸市老人福祉センター 城山荘	高齢者福祉課 (内線 433)		
教育…小・中学生の生活や学習、性格、行動、心や体に関する相談	毎週月~金	9:00~16:30	坂戸市立教育センター	坂戸市立教育センター ☎ 283・7301 ☎ 289・9661		
心配ごと…悩みの解決に向けた助言や情報提供等	4日(火)	9:00~12:00	東坂戸団地公園集会所	坂戸市社会福祉協議会 ☎ 283・1597		
	10日(月)		大家公民館			
	12日(水)		坂戸市福祉センター			
	18日(火)		西坂戸自治会館			
	20日(木)		文化施設オルモ			
	28日(金)		入西地域交流センター			
マンション管理☎…分譲マンションの維持・管理に関する相談等	20日(木)	10:00~12:00	市役所	住宅政策課 (内線 543)		
住まいのリフォーム…困りごとや修理、リフォームに関するアドバイス		13:00~16:00				

広告



住みつづけたいまち

子育てしたいいまち さかど

ヤクシヨ

市役所職場紹介

よりよい環境づくりを目指します

環境産業部 環境政策課/4F 内線 384



捕獲したアライグマを回収

アライグマの捕獲

家屋や農作物への被害をもたらす特定外来生物であるアライグマを捕獲するためのわなを設置しています。

地球温暖化対策

地球温暖化防止のため、太陽光発電設備の導入や省エネ家電の購入等に対する補助金を交付しています。



花のまちづくり推進業務

市内に54か所ある市の花壇を管理するボランティアに花苗・肥料等を提供して、花のある住みやすいまちづくりを推進しています。

発行：坂戸市 〒350-0292 坂戸市千代田一丁目1番1号
https://www.city.sakado.lg.jp/ info@city.sakado.lg.jp

☎049・283・1331(代表) ☎049・283・3903
通常業務時間：月～金曜日 8時30分～17時15分

ひとくちメモ たばこやごみのポイ捨て防止看板、飼い犬の糞尿被害防止看板を無料で配布しています。



住みよいまちを目指して!

飼い犬や浄化槽補助金等の業務を担当しています。窓口ではごみのポイ捨てなど、生活環境に関する相談を多数受けています。皆さんがより良い環境で生活できるように努めていきたいと考えています。

担当2年目 衛生係 米川主事補



Daily Schedule

- 08:30 始業、ミーティング、メールチェック
- 10:00 浄化槽設置検査
- 14:00 ユスリカ薬剤散布
- 15:00 浄化槽補助金事務
- 16:00 駅前トイレ見回り
- 17:15 終業

BOOKS

オススメ 図書案内

※図書館流通センター「新刊全点案内」より引用
中央図書館 ☎281・6369



小学生のための「日本の名画」がわかる本 **コドモ向け**
編集室著 メイツユニバーサルコンテンツ(まなぶつく)
飛鳥・奈良時代から昭和前半までの日本の絵画をカラーで紹介。各時代の絵画の特徴や見どころ、作者のエピソードなど、知っておきたい名作の見方・楽しみ方を解説する。年表、所属リストも収録。



「0.1.2歳児 育児の気がかり相談室」保育士が教える子どもの成長の手立て **オトナ向け**
中田馨 著、荒川有 イラスト WAVE出版
あまり泣かない、おすわりが安定しない、スプーンの扱いが苦手…。現役の0.1.2歳児専門保育士が、気になる不安ひとつずつに、考え方、ふれあい方、声かけの仕方、発達を促すあそび方を丁寧に伝える。

4 R

令和5年4月
ごみ・資源物排出量

2,104トン
前年同時期比 **122トン減**

燃やせるごみの中には、リサイクルできる雑がみが多く含まれています。細かい雑がみは、封筒や紙袋に入れて、「雑誌・雑がみ」の日に集積所へ出すことができます。

坂戸ごみ分別アプリを配信中
☎廃棄物対策課(内線394)

人口と世帯数の動き

人口 99,626人 (前月比+61人)
男性 49,783人 女性 49,843人

世帯数 47,762世帯(前月比+196世帯)
※5月1日現在の人口です

編集：総合政策部広報広聴課
この広報紙は、環境にやさしい植物用インキを使用しています。
VEGETABLE SILK LINK
リサイクル推進性
この印刷は、印刷廃材のリサイクルでまします。