

# 坂戸市国民保護計画

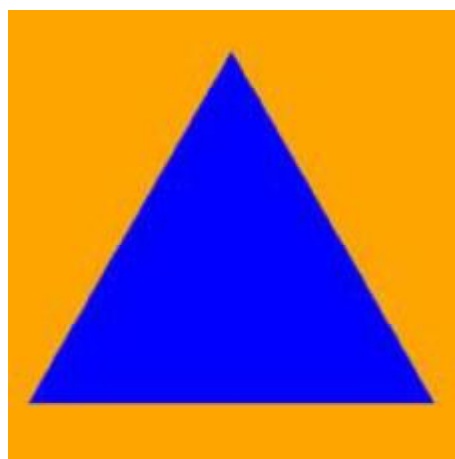

平成19年2月

(令和3年2月変更)

坂戸市

## 目次

第1編 総則	1
第1章 計画策定の目的	1
第2章 計画策定の背景・経緯	1
第3章 計画策定に当たっての基本的な考え方	2
第4章 坂戸市の概況	3
第1節 地理的特性	3
第2節 社会的特性	3
第5章 国民保護の実施体制	5
第1節 市の責務	5
第2節 関係機関との連携	8
第3節 他の市町村との連携	9
第4節 公共的団体との協力体制	9
第5節 市民の協力	9
第6節 武力攻撃等の態様と留意点	9
第2編 平時における準備編	14
第1章 情報収集、伝達体制の構築	14
第1節 通信の確保	14
第2節 被災情報の収集・報告に必要な準備	14
第3節 安否情報の収集、整理及び提供に必要な準備	14
第2章 迅速な初動体制の確保	14
第1節 24時間即応体制の確立	14
第2節 職員配備計画の作成	15
第3節 職員の指定と伝達手段の整備	15
第4節 交代要員等の確保	15
第3章 警報の住民への周知	15
第4章 避難の指示	16
第1節 モデル避難実施要領の作成	16
第2節 避難人数の把握	22
第3節 避難の指示の周知体制	22
第4節 避難住民集合場所の指定	23
第5節 避難施設の周知と施設管理者との連絡体制	24
第6節 避難のための交通手段の確保	25
第7節 避難候補路の選定	26

第8節	避難住民の運送順序	27
第9節	退避場所の把握	27
第10節	道路啓開の準備	27
第11節	避難住民等に対する住宅の確保	27
第5章	緊急物資の備蓄等	27
第1節	緊急物資の備蓄	27
第2節	装備品の整備	28
第3節	市が管理する施設及び設備の整備等	28
第6章	緊急物資運送計画の策定	29
第1節	運送路の決定基準	29
第2節	応援物資の受入れ体制の整備	29
第3節	応援物資の発送体制の整備	30
第7章	医療体制の整備	30
第1節	初期医療体制の整備	31
第2節	傷病者搬送体制の整備	33
第3節	保健衛生体制の整備	33
第8章	生活関連等施設の管理体制の充実	34
第1節	生活関連等施設の管理体制の整備	34
第2節	核燃料物質・放射性同位元素の所在・種類・量等の把握等	34
第9章	文化財保護対策の準備	35
第10章	研修の実施	35
第11章	訓練の実施等	35
第1節	市の訓練	36
第2節	民間における訓練等	37
第12章	市民との協力関係の構築	37
第1節	消防団の充実・活性化の促進	37
第2節	自主防災組織との協力関係の構築	37
第3節	ボランティアとの協力関係の構築	38
第4節	市民の意識啓発等	38
第3編	武力攻撃事態等対処編	40
第1章	実施体制の確保	40
第1節	全庁的な体制の整備	40
第2節	市対策本部等の組織	41
第3節	関係機関との連携体制の確保	47
第4節	市対策本部等の廃止	49

第5節	市民との連携	49
第2章	国民保護措置従事者等の安全確保対策	50
第1節	特殊標章等の交付	50
第2節	安全確保のための情報提供	51
第3章	住民の避難措置	53
第1節	警報の通知の受入れ・伝達	53
第2節	緊急通報の伝達	54
第3節	避難の指示等	54
第4節	避難住民の運送手段の確保	57
第5節	避難路の選定と避難経路の決定	58
第6節	避難路の交通対策の実施	58
第7節	避難誘導の実施	58
第8節	避難の指示の解除	59
第4章	避難住民等の救援措置	59
第5章	武力攻撃災害への対処措置	65
第1節	対処体制の確保	66
第2節	応急措置等の実施	66
第3節	保健衛生対策の実施	70
第4節	動物保護対策の実施	70
第5節	廃棄物対策の実施	70
第6節	文化財保護対策の実施	71
第6章	情報の収集・提供	71
第1節	被災情報の収集・提供	71
第2節	安否情報の収集・提供	71
第3節	各措置機関における安否情報の収集	73
第4編	市民生活の安定編	74
第1章	物価安定のための措置	74
第2章	避難住民等の生活安定措置	74
第3章	生活基盤等の確保のための措置	74
第4章	応急復旧措置の実施	74
第5編	財政上の措置編	76
第1章	損失補償	76
第2章	損害補償	76
第3章	被災者の公的徴収金の減免等	76
第4章	国民保護措置に要した費用の支弁等	77



第6編 緊急対処事態対処編 . . . . .	78
第1章 想定する緊急対処事態とその対処措置 . . . . .	78
【参考】用語集 . . . . .	79

# 第1編 総則

# 第1編 総則

## 第1章 計画策定の目的

武力攻撃事態等が発生した場合、市は、市民を安全に避難させ救援していく重要な責務を担う。市民の避難・救援を的確に果たしていくため、平素から国、県、指定公共機関・指定地方公共機関等の関係機関と相互に連携するとともに、市民の協力を得て、武力攻撃事態等に迅速かつ的確に対処できる万全の体制を整備しておくことが必要である。

この計画は、我が国に対する武力攻撃事態、武力攻撃予測事態、緊急対処事態から、市民の生命、身体、財産を保護するため、必要な事項を定めるものである。

なお、市民の安全を確保するためには、実施する国民保護措置についても絶えず検証がなされていくべきものであり、市はその検証結果に基づき、必要に応じてこの計画の変更を行う。

## 第2章 計画策定の背景・経緯

第2次世界大戦から70年を経過し、世界的な規模の武力紛争が起こる可能性は遠のいたものの、一方では世界各地で宗教上や民族上の問題などによる対立が表面化し、武力による地域紛争が発生し深刻化してきた。そうした中、2001年9月11日には米国で同時多発テロが発生し、一瞬にして多くの人々の命が奪われ、世界中の人々が震撼した。その後も世界各地でテロが引き起こされ、犠牲者が増え続けている。

我が国でも、国際的テロ集団から標的として名指しされたことを始め、武装不審船の出没や、大量破壊兵器の拡散などの脅威に依然として脅かされているのが現状である。

国の平和と国民の安全を確保するためには、国際協調に基づく外交・安全保障政策などにより、戦争を未然に防ぐことが何より重要である。しかし、それら最大限の努力を行ってもなお、我が国の平和と安全を脅かす事態が発生した場合に備えて、万全の体制を備えておくことは、大変重要なことである。

そうしたことから、平成15年6月には「武力攻撃事態等における我が国の平和と独立並びに国及び国民の安全の確保に関する法律」（以下「事態対処法」という。平成27年9月に成立した平和安全法制整備法により「武力攻撃事態等及び存立危機事態における我が国の平和と独立並びに国及び国民の安全の確保に関する法律」と改称。）が、そして、平成16年6月には「武力攻撃事態等における国民の保護のための措置に関する法律」（以下「国民保護法」とい

う。)などの有事関連七法が成立し、武力攻撃や大規模テロに対処するための国全体としての枠組みが整備されることとなった。

### 第3章 計画策定に当たっての基本的な考え方

本計画を策定するに当たり、その基本的な考え方は、以下のとおりである。

- 基本的人権の尊重、言論その他表現の自由の保障  
国民の自由と権利への制限は必要最小限度のものに限られ、かつ適正な手続の下に行われるものとし、国民の基本的人権の尊重に最大限配慮する。
- 国民の権利利益の迅速な救済  
国民保護措置の実施に伴う損失補償、国民保護措置に係る不服申立て又は訴訟、その他の国民の権利利益の救済に係る手続について、市民からの問合せに対応する総合窓口の開設や、必要に応じて外部の専門家等の協力を得るなどして、迅速な処理を実施する。  
また、市は、これらの手続に関連する文書を適切に保存する。
- 情報の伝達と共有化の確保  
住民への警報や避難の指示を正確かつ迅速に伝達するための体制や実施方法の確立を図る。
- 国民保護措置実施体制の確立及び連携  
市は、国民保護対策本部等の設置による国民保護措置実施体制の整備と県や国、指定地方公共機関等との連携方法の確立を図る。
- 市民の自助・共助  
武力攻撃災害時には大規模な被害が発生するおそれがあり、被害の防止又は軽減を図るため、行政や関係機関のみならず、日頃からの市民の自主的な備えや、地域での助け合いの充実を図る。
- 指定公共機関、指定地方公共機関の自主性の尊重、言論その他表現の自由の保障  
指定公共機関及び指定地方公共機関がその業務について国民保護措置を実施するに当たっては、その実施方法等については、県及び市から提供される情報も踏まえ、武力攻撃事態等の状況に即して自主的に判断するものとされていることに留意する。  
また、日本赤十字社が実施する県の救援措置に対する協力などの国民保護の措置については、その特性に鑑み、その自主性を尊重するとともに、放送事業者である指定公共機関及び指定地方公共機関が国民保護措置として実施する警報、避難の指示、緊急通報の内容の放送については、放送の

自律を保障することにより、その言論その他表現の自由特に配慮する。

○ 要配慮者の保護

高齢者、障害者、乳幼児等の要配慮者の積極的な避難・救援対策を実施する。

○ 国際人道法の的確な実施の確保

市は、国民保護措置を実施するに当たっては、国際的な武力紛争において適用される国際人道法の的確な実施を確保する。

○ 国民保護措置に従事する者等の安全の確保

市は、国民保護措置に従事する者の安全の確保に十分に配慮する。また、要請に応じて国民保護措置に協力する者に対しては、その内容に応じて安全の確保に十分に配慮する。

○ 準備体制の充実

武力攻撃事態等の発生に備え、情報収集体制の構築や、必要な食料等の備蓄、資機材の整備、実践的な訓練の実施など、平時における準備体制の充実を図る。

○ 外国人への国民保護措置の適用

市は、日本に居住し、又は滞在している外国人についても、武力攻撃災害から保護するなど、国民保護措置の対象であることに留意する。

## 第4章 坂戸市の概況

### 第1節 地理的特性

本市は、埼玉県を中心よりやや南西、東経139度24分、北緯35度57分（市役所）に位置し、東西12.7km、南北9.3km、面積41.02平方kmの広さである。

地形は、おおむね平坦であるが、西部は秩父山系の先端が城山（海拔113m）となっている。この丘陵を背にして、高麗川が南西から東へ貫流し、北部で越辺川と合流しており、避難や救護など国民保護措置実施に当たって大きな影響を与えている。

東は比企郡川島町、西が日高市・入間郡毛呂山町、南が川越市・鶴ヶ島市、北が比企郡鳩山町・東松山市に接している。内陸市であることから、他市町村に避難する場合には、多くの市町村との調整が必要とされるとともに、一方で多くの市町村から本市に避難してくるといった事態が発生する可能性が高い。

### 第2節 社会的特性

#### 1 人口

### (1) 人口動向等

本市の人口は、令和2年4月1日現在で、100,778人（平均年齢46.8歳）となっている。

### (2) 昼夜間人口比率

昼夜間人口比率は、平成27年国勢調査によると92.4%である。流出人口は32,669人で、そのうち東京都への通勤・通学者は7,383人（22.6%）となっている。

## 2 公共交通

交通機関に関しては、鉄道は東武東上線と東武越生線が通っており、東武東上線には、若葉駅、坂戸駅、北坂戸駅、東武越生線には西大家駅があり、坂戸駅は東上線と越生線の結節点となっている。

これまでの東京メトロ有楽町線に加え、平成25年3月から東武東上線と東急東横線、横浜高速みなとみらい線との相互直通運転（東京メトロ副都心線経由）が開始された。

また、バス輸送に関しては、乗合バス4路線及び市民バス（さかっちバス、さかっちワゴン）が運行されている。

特に都内に向かう鉄道路線を中心に、通勤・通学時の混雑は著しいものがある。このため、テロ等により列車や駅が爆破された場合には、甚大な被害が発生することが懸念されるため、安全確保には特に配慮していく必要がある。

## 3 道路

広域道路網については、首都圏中央連絡自動車道（圏央道）において、平成20年に鶴ヶ島ジャンクションから川島インターチェンジ間の開通に伴って、坂戸インターチェンジの供用が開始され、平成27年10月に埼玉県区間が全線開通し、東名高速・中央道・関越道・東北道が圏央道によって結ばれた。また、市内中央部を縦断している関越自動車道では、平成25年8月に坂戸西スマートインターチェンジの供用が開始された。

市内の自動車交通量は、人口の増加に加え、車社会の急激な進展により、飛躍的に増加した。そのため、武力攻撃事態等発生時の避難の交通手段として、自家用車の使用を認めると大変な混乱を招くと考えられる。都市部においては、鉄道、徒歩、バスといった手段による避難を原則とする必要がある。

#### 4 生活関連施設

本市には原子力発電所は所在しないものの、生活関連等施設として浄水場が1箇所、危険物施設が111箇所ある。

こうした施設がひとたび破壊されると、市民生活に重大な影響を及ぼすおそれがあると考えられるため、周辺住民の避難について配慮していくほか、施設の管理体制についても充実していく必要がある。

### 第5章 国民保護の実施体制

国民を保護するための措置は、国、県、市町村、指定公共機関、指定地方公共機関がそれぞれの責務の下、連携し一体となって実施していくものである。

こうした措置を実施するため、国は「国民の保護に関する基本指針」（以下「基本指針」という。）を定めた。

この基本指針に基づき、埼玉県が策定した「国民保護に関する埼玉県計画」に基づき、市は「坂戸市国民保護計画」を策定する。

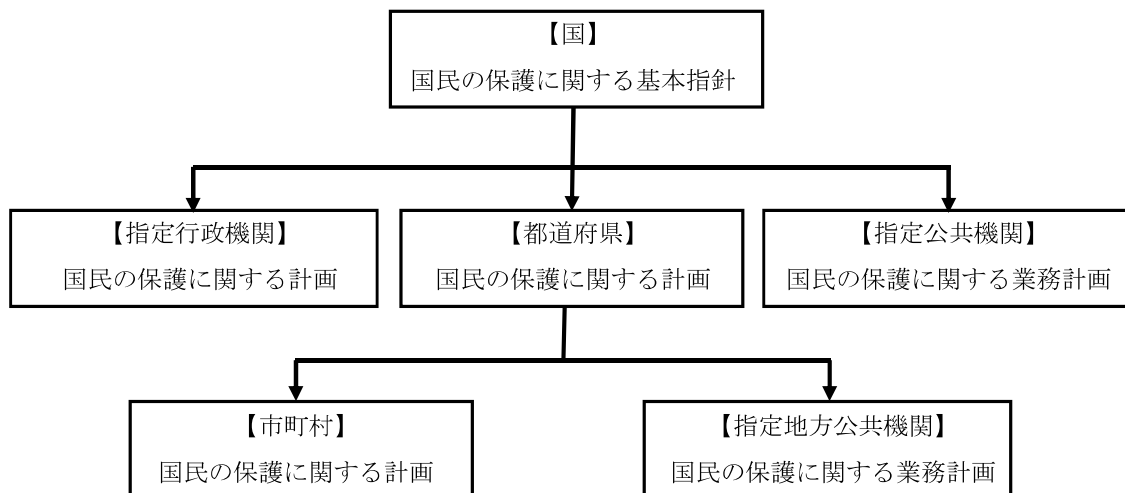

#### 第1節 市の責務

市は、県や国、指定公共機関、指定地方公共機関と相互に連携し、国民の保護のための措置を実施するが、市の責務とされているものは、主に以下のとおりである。

##### (1) 基本的事項

- ① 国、県等他の地方公共団体、その他関係機関と相互に協力し、武力攻撃事態等への対処に関し必要な措置を実施する。
- ② 国があらかじめ定める基本的な方針に基づき、国民保護措置を的確かつ迅速に実施する。

- ③ 市の区域内において関係機関が実施する国民保護措置を総合的に推進する。
  - ④ 市長は、国民保護に関する埼玉県計画に基づき、坂戸市国民保護計画を作成する。
- (2) 市が実施する主な措置
- ① 警報、避難の指示の住民への伝達
  - ② 避難住民の誘導
  - ③ 避難住民等の救援
  - ④ 安否情報の収集及び提供
  - ⑤ 退避の指示
  - ⑥ 警戒区域の設定
  - ⑦ 消防
  - ⑧ 水の安定供給等国民生活の安定に関する措置

<参考>

1 国の責務

(1) 基本的事項

- ① 基本指針を定めること。
- ② 武力攻撃事態等が発生した場合には、その組織及び機能の全てを挙げて自ら国民の保護のための措置を的確かつ迅速に実施すること。
- ③ 地方公共団体、指定公共機関の実施する国民の保護のための措置を的確かつ迅速に支援すること。
- ④ 国民の保護のための措置に関し国費による適切な措置を講じること。

(2) 国が実施する主な措置

- ① 警報の発令、避難措置の指示
- ② 武力攻撃事態等の情報の提供
- ③ 救援の指示・応援の指示、安否情報の収集・提供
- ④ 武力攻撃災害への対処に関する措置に係る指示
- ⑤ 生活関連等施設の安全確保に関する措置
- ⑥ 放射性物質等を用いた攻撃（NBC攻撃）により生ずる汚染の拡大を防止するための措置
- ⑦ 危険物質等に係る武力攻撃災害の発生を防止するための措置
- ⑧ 生活関連物資等の価格の安定等国民生活の安定に関する措置



⑨ 武力攻撃災害の復旧に関する措置

2 県の責務

(1) 基本的事項

- ① 国及び他の地方公共団体その他関係機関と相互に協力し、武力攻撃事態等への対処に関し、必要な措置を実施する。
- ② 国があらかじめ定める基本的な方針に基づき、国民保護措置を的確かつ迅速に実施する。
- ③ 県の区域内において関係機関が実施する国民保護措置を総合的に推進する。
- ④ 知事は、基本指針に基づき、国民の保護に関する計画を作成する。

(2) 県が実施する主な措置

- ① 警報の市町村への通知
- ② 住民への避難の指示
- ③ 県の区域を越える住民の避難に関する措置
- ④ 避難住民等の救援
- ⑤ 安否情報の収集及び提供
- ⑥ 緊急通報の発令
- ⑦ 武力攻撃災害を防除し、及び軽減するための措置
- ⑧ 生活関連等施設の安全確保
- ⑨ 保健衛生の確保
- ⑩ 生活関連物資等の価格の安定等国民生活の安定に関する措置

3 指定公共機関・指定地方公共機関の責務

(1) 基本的事項

指定公共機関、指定地方公共機関は、武力攻撃事態等において、その業務に関して必要な国民を保護するための措置を実施することとされている。

(2) 指定公共機関、指定地方公共機関が実施する主な措置

- ① 放送事業者  
警報、避難の指示、緊急通報の内容の放送
- ② 運送事業者  
避難住民、緊急物資の運送
- ③ 医療事業者  
医療の実施

- ④ ライフライン事業者  
電気、ガス、飲料水等の安定供給
- ⑤ 電気通信事業者  
通信の確保

## 武力攻撃事態等における国民の保護に関する措置の仕組み



### 第2節 関係機関との連携

武力攻撃事態等における警報や避難措置の指示等については、いつ発せられるか分からない。このため、市は、いつでも速やかに国民の保護措置が実施できる体制を整備する。

また、市は、武力攻撃事態等が発生した時に、国民の保護に関する措置を迅速かつ的確に実施できるよう、あらかじめ国、県、指定公共機関、指定地方公共機関の担当部署、連絡方法、手続について把握するとともに、訓練を実施するなどして円滑な運営体制の整備を図る。

### 第3節 他の市町村との連携

武力攻撃事態等発生時には、市域を越える避難や救援が想定される。こうした事態に備え、あらかじめ近隣市町村をはじめとする他市町村と相互に、市域を越える住民の避難・救援に関する協定及び緊急物資の相互応援協定を締結し、その実施方法等について明らかにしておく。

### 第4節 公共的団体との協力体制

市が、国民の保護に関する措置等を的確かつ迅速に実施する上で、農業協同組合や社会福祉協議会のような公共的団体の協力は重要である。市は、公共的団体との相互の連携を密にし、協力体制の整備を図る。

### 第5節 市民の協力

武力攻撃等が発生した場合、市は、警報や避難の指示の伝達、住民の避難誘導や救援、安否情報の収集、武力攻撃災害への対処等といった多くの業務を実施することとなり、市民の自発的な協力が必要になると考えられる。

このため、市は、市民相互の協力組織やボランティア等を育成していく。

一方、市民自らも近隣住民とのコミュニケーションづくりに努めたり、武力攻撃事態等に備えて食料や飲料水等を備蓄するなどして、日頃から自助・共助の精神に基づき備えていくことが期待されている。

ただし、市民の協力は自発的な意思にゆだねられるものであって、強制にわたることがあってはならない。

また、二次災害を避ける意味からも、市が、市民に協力を求める場合には、その安全確保に十分配慮する。

### 第6節 武力攻撃等の態様と留意点

#### 1 武力攻撃事態の特徴と留意点

##### (1) 着上陸侵攻の場合

##### ① 特徴

ア 我が国に対して大規模な着上陸侵攻が直ちに行われる可能性は低いと考えられるが、発生した場合、一般的に国民保護措置を実施すべき地域が広範囲になるとともに、その期間も比較的長期に及ぶことが予想される。また、敵国による船舶、戦闘機の集結の状況、我が国へ侵攻する船舶等の方向等を勘案して、武力攻撃予測事態において住民の避難を行うことも想定される。

イ 着上陸侵攻の場合、それに先立ち航空機や弾道ミサイルによる攻撃

が実施される可能性が高いと考えられる。

ウ 主として、爆弾、砲弾等による家屋、施設等の破壊、火災等が考えられ、危険物施設など、攻撃目標となる施設の種類によっては、二次被害の発生が想定される。

#### ② 留意点

事前の準備が可能であり、戦闘が予想される地域から先行して避難させるとともに、広域避難が必要となる。広範囲にわたる武力攻撃災害が想定され、武力攻撃が終結した後の復旧が重要な課題となる。

### (2) ゲリラや特殊部隊による攻撃の場合

#### ① 特徴

ア 県警察、自衛隊等による監視活動等により、その兆候の早期発見に努めることとなるが、敵国もその行動を秘匿するためあらゆる手段を行使することが想定されることから、事前にその活動を予測し、又は察知することができず、突発的に被害が生ずることも考えられる。

イ 少人数のグループにより行われるため使用可能な武器も限定されることから、主な被害は施設の破壊等が考えられる。したがって、被害の範囲は比較的狭い範囲に限定されるのが一般的であるが、攻撃目標となる施設の種類によっては、二次被害の発生も想定され、例えば、危険物施設が攻撃された場合には、被害の範囲が拡大するおそれがある。また、汚い爆弾（以下「ダーティボム」という。）が使用される場合も考えられる。

#### ② 留意点

ゲリラや特殊部隊の危害が住民に及ぶおそれがある地域においては、市（消防機関を含む。）と県、県警察、自衛隊が連携し、武力攻撃の態様に応じて攻撃当初は屋内に一時避難させ、その後関係機関が安全の措置を講じつつ適当な避難地に移動させる等適切な対応を行う。事態の状況により、県知事は緊急通報を発令し、市長又は県知事は、退避の指示又は警戒区域の設定などの措置を行う必要がある。

### (3) 弾道ミサイル攻撃の場合

#### ① 特徴

ア 発射の兆候を事前に察知した場合でも、発射された段階で攻撃目標を特定することは極めて困難である。さらに、極めて短時間で我が国に着弾することが予想され、弾頭の種類（通常弾頭であるのか、NBC弾頭であるのか）を着弾前に特定することは困難であるとともに、弾頭の種類に応じて、被害の様相及び対応が大きく異なる。

イ 通常弾頭の場合には、NBC弾頭の場合と比較して被害は局限化され家屋施設等の破壊、火災等が考えられる。

② 留意点

弾道ミサイルは発射後短時間で着弾することが予想されるため、迅速な情報伝達体制と適切な対応によって被害を局限化することが重要である。そのため、市は弾道ミサイル発射時に住民が適切な避難行動をとることができるよう、国及び県と連携し全国瞬時警報システム（J－ALERT）による情報伝達及び弾道ミサイル落下時の行動について平素から周知に努めるものとする。通常弾頭の場合には、屋内への避難や消火活動が中心となる。NBC弾頭の場合も、屋内への避難が基本となるが、必要に応じて目張りなど特別な対応が必要となる場合がある。また、情報の収集に努め、安全が確認されるまで、屋外に移動することを避ける必要がある。

(4) 航空攻撃の場合

① 特徴

ア 弾道ミサイル攻撃の場合に比べ、その兆候を察知することは比較的容易であるが、対応の時間が少なく、また、攻撃目標を特定することが困難である。

イ 航空攻撃を行う側の意図及び弾薬の種類等により異なるが、その威力を最大限に発揮することを敵国が意図すれば、都市部が主要な目標となることも想定される。また、ライフラインのインフラ施設が目標となることもあり得る。

ウ 航空攻撃はその意図が達成されるまで繰り返し行われることも考えられる。

エ 通常爆弾の場合には、家屋、施設等の破壊、火災等が考えられる。

② 留意点

攻撃目標を早期に判定することは困難であることから、攻撃の目標地を限定せずに地下室等屋内への避難等の避難措置を広範囲に指示する必要がある。生活関連等施設に対する攻撃のおそれがある場合は、被害が拡大するおそれがあるため、特に当該生活関連等施設の安全確保、武力攻撃災害の発生・拡大の防止等の措置を実施する必要がある。

2 緊急処理事態

(1) 攻撃対象施設等による分類

① 危険性を内在する物質を有する施設等に対する攻撃が行われる事態

ア 事態例

(ア) 可燃性ガス貯蔵施設等の爆破

(イ) ダムの破壊等

イ 留意点

(ア) 可燃性ガス貯蔵施設が攻撃を受けた場合の主な被害爆発及び火災の発生により住民に被害が発生するとともに、建物、ライフライン等が被災し、社会経済活動に支障が生ずる。

(イ) ダムが破壊された場合の主な被害

ダムが破壊された場合には、下流に及ぼす被害は多大なものとなる。

② 多数の人が集合する施設、大量輸送機関等に対する攻撃が行われる事態

ア 事態例

(ア) 大規模集客施設、ターミナル駅等の爆破

(イ) 列車等の爆破

イ 留意点

大規模集客施設、ターミナル駅等で爆破が行われた場合、爆破による人的被害が発生し、施設が崩壊した場合には人的被害は多大なものとなる。

(2) 攻撃手段による分類

① 多数の人を殺傷する特性を有する物質等による攻撃が行われる事態

ア 事態例

(ア) ダーティボム等の爆発による放射能の拡散

(イ) 炭疽菌等生物剤の航空機等による大量散布

(ウ) 市街地等におけるサリン等化学剤の大量散布

(エ) 水源地に対する毒素等の混入

イ 留意点

(ア) 放射能の拡散

ダーティボムの爆発による被害は、爆弾の破片及び飛び散った物体による被害並びに熱及び炎による被害等である。

ダーティボムの放射線によって正常な細胞機能がかく乱されると、後年、ガンを発症することもある。

小型核爆弾の特徴については、核兵器の特徴と同様である。

(イ) 生物剤（毒素を含む。）による攻撃

生物剤は、人に知られることなく散布することが可能であり、また、発症するまでの潜伏期間に感染者が移動することにより、生物剤が散布されたと判明したときには、既に被害が拡大してい

る可能性がある。

(ウ) 化学剤による攻撃

一般に化学剤は、地形・気象等の影響を受けて、風下方向に拡散し、空気より重いサリン等の神経剤は下をほうのように広がる。

生物剤と同じく目に見えず拡散するが、被害が短時間で発生する。

② 破壊の手段として交通機関を用いた攻撃が行われる事態

ア 事態例

(ア) 航空機等による多数の死傷者を伴う自爆テロ

(イ) 弾道ミサイル等の飛来

イ 留意点

主な被害は施設の破壊に伴う人的被害であり、施設の規模によって被害の大きさが変わる。

攻撃目標の施設が破壊された場合、周辺への被害も予想される。

# 第2編 平時における 準備編



## 第2編 平時における準備編

武力攻撃事態等が発生した場合、市民を迅速かつ的確に避難させ救援していくため、市は、県や国、他の市町村、指定公共機関、指定地方公共機関等の関係機関との連携体制、市民との協力関係、緊急物資の備蓄等について平時から十分整備する。

### 第1章 情報収集、伝達体制の構築

#### 第1節 通信の確保

住民の避難や救援を円滑に実施していくためには、国、県、市町村、指定公共機関、指定地方公共機関等が情報を迅速かつ的確に共有化しながら、連携し対処していくことが重要である。

しかし、全ての通信手段が途絶するような事態が発生することも想定でき、関係機関との通信手段が確保できないといった事態も考えられる。

また、市は、全国瞬時警報システム（J－ALERT）及び緊急情報ネットワークシステム（E m－N e t）の適切な管理・運用に努め、通信体制の整備等通信の確保に努めるものとする。

#### 第2節 被災情報の収集・報告に必要な準備

市は、被災情報の収集、整理及び県知事への報告等を適時かつ適切に実施するため、あらかじめ被災情報の収集・報告に当たる担当者を定めるとともに、必要な体制の整備に努めるものとする。

#### 第3節 安否情報の収集、整理及び提供に必要な準備

市は、収集した情報を整理し提供できるよう、以下の準備を行うほか、安否情報システムの習熟に努めるものとする。

- 1 市は、安否情報を円滑に収集、整理、報告及び提供することができるよう、安否情報の収集、整理及び提供の責任者をあらかじめ定める。
- 2 市は、安否情報の収集を円滑に行うため、医療機関、学校、事業所、所管施設等に関する基礎情報（所在、連絡先等）について、あらかじめ把握する。

### 第2章 迅速な初動体制の確保

#### 第1節 24時間即応体制の確立

武力攻撃事態等における警報や避難の指示が、時間的な余裕をもって国から発令されるとは限らず、予告なく大規模テロ等が発生した場合も、迅速かつ的

確な措置を実施することが可能な体制を整備しておかなければならない。

また、市は、夜間、休日等においても情報伝達等が24時間対応できる体制を整備する。

## 第2節 職員配備計画の作成

市国民保護対策本部及び緊急対処事態対策本部（以下「市対策本部等」という。）の部長、現地対策本部長に充てられる者は、それぞれの担当業務を遂行するため、必要な動員職員数を算出して職員配備計画を作成し、職員に周知するとともに、市長に報告する。

なお、配備計画には、市幹部職員及び国民保護担当職員が交通の途絶、職員の被災等により参集が困難な事態に備え、代わりに参集すべき職員についても定めておく。

## 第3節 職員の指定と伝達手段の整備

市対策本部等の部長、現地対策本部長に充てられる者は、情報収集や関係機関との連絡調整等を行う職員を確保するため、上記の職員配備計画を作成する際は、市庁舎の近隣等に居住する職員の中から、役職等を考慮して決定するよう努める。

なお、部長、現地対策本部長に充てられる者には、伝達手段として、携帯電話等の貸与を進め、その他の職員には必要に応じて伝達手段の整備を進める。

## 第4節 交代要員等の確保

市は、市対策本部等を設置した場合において、その機能が確保されるよう、以下の項目について、あらかじめ定めておく。

- 1 交代要員の確保、その他職員の配備
- 2 食料、燃料等の備蓄
- 3 自家発電設備の確保
- 4 仮眠設備等の確保

## 第3章 警報の住民への周知

- 1 市は、全国瞬時警報システム（J-ALERT）と既存の情報伝達手段との新たな連携を進めるとともに、情報伝達手段の多重化を推進するよう努める。
- 2 市は、防災行政無線の放送や広報車の使用、自治会組織を經由した伝達等、住民への警報の周知方法について、あらかじめ複数の方法を定め、広報紙等により住民に周知する。

- 3 交通手段が遮断される可能性のある集落や屋外防災行政無線が聞こえにくい地域について、複数の情報伝達手段を検討し、情報を確実に伝達する手段を確保する。

## 第4章 避難の指示

### 第1節 モデル避難実施要領の作成

#### 1 モデル避難実施要領に盛り込む基本的な事項

市長は、武力攻撃事態等が発生した場合には、避難の指示に基づき、避難の経路や避難誘導の実施方法などを定めた「避難実施要領」を直ちに定めなければならない。そのため、あらかじめ武力攻撃事態の態様に応じた複数パターンモデル実施要領を作成し、住民に対して周知する。

なお、実施要領に定める基本的な事項は次のとおりとし、自ら避難することが困難な要配慮者の避難方法、発生時期（季節）や交通渋滞の発生状況等について配慮する。

##### 【実施要領に定める基本的事項】

- (1) 避難の経路、避難の手段
- (2) 防災行政無線の使用など避難の指示の住民への周知に関する事項
- (3) 避難住民の誘導の実施方法、避難住民の誘導に係る関係職員の配置、その他避難住民の誘導に関する事項
- (4) 迅速に関係機関の意見を聴取する方法
- (5) 住民が避難のために準備しておくべき物資等
- (6) 住民に対する注意事項
- (7) 上記のほか、避難の実施に関し必要な事項

#### 2 モデル避難実施要領の作成パターン

##### (1) 着上陸侵攻からの避難

大規模な侵攻が行われるため、避難が長期化し広範囲にわたる可能性がある。そのため、他都道府県への避難も含めて、大規模かつ長期の避難を想定したモデル避難実施要領とする。また、主に以下の事項について、避難実施要領に盛り込む。

- ① 市は、避難先地域において住民の受入れが完了するまで避難住民の誘導を行う。
- ② 避難住民の誘導は、できる限り自治会、町内会等又は事業所等を単位として実施するよう努める。
- ③ 避難住民の誘導に当たっては、避難誘導、移動中における食料等の配給、要配慮者等の避難の援助などについて、必要に応じ、住民

に協力を要請する。

## (2) 弾道ミサイル攻撃からの避難

### ① 着弾前

弾頭によるミサイル攻撃は、着弾前に弾頭の種類を特定することは極めて困難である。また、極めて短時間に避難を行う必要がある。このため、当初は、屋内避難が指示されることから、警報と同時に住民をできるだけ、近傍のコンクリート造り等の堅ろうな施設や建築物の地階、地下街、地下駅舎等の地下施設に避難させる。住民は、日頃から自らの行動範囲にどのような避難場所があるのか把握をしておくものとする。

攻撃を受けた時の状態に応じて以下の留意事項を、避難実施要領に盛り込むものとする。

#### ア 屋外にいる場合

- (ア) 直ちに堅ろうな建物や地下に逃げ込むこと。その際、ガラスの破片による被害が最も少ない場所を選ぶこと。
- (イ) 近くに適当な建物や地下室などが無い時には、むやみに走り回らず頭を守って伏せること。
- (ウ) 時間に余裕があれば、穴を掘って簡易シェルターとすること。

#### イ 屋内にいる場合

- (ア) 鉄筋コンクリートなど堅ろうな場所であることを確認する。そうでない場合には、いったん外に出て、より堅ろうな建物や地下に避難する。
- (イ) 基本的に地下に移動する。地下室が無い場合には、1階に移動する。
- (ウ) ガラスの破片による被害が最も少ない場所を選ぶこと。
- (エ) 太い柱や柱の多い場所に、衣類や持ち物で後頭部を保護してうずくまる。

#### ウ 乗り物の中にいた場合

- (ア) 車の中にいた場合
  - ・ むやみに車で移動せずに、ラジオ等で正確な情報収集に努める。また、むやみに車外へ出ない。
  - ・ 大きな建物がある場合には、その陰に移動し、建物がない場合には、電柱や鉄塔など不安定な構造物を避けて、道路の左側に停車する。
  - ・ 車を置いて避難するときには、できるだけ道路外の場所

(やむを得ず道路上に駐車して避難する時は、できるだけ道路の左側)に駐車し、キーをつけたままドアはロックしないこと。

(イ) 電車内にいた場合

- ・ 車内放送、携帯電話、ラジオ等で正確な情報の収集に努める。
- ・ 乗務員の指示に従って行動する。むやみに車外に出ない。また、周囲の人たちと協力して行動する。
- ・ 地下鉄で攻撃にあった場合には、比較的被害が少ないと考えられるので、外部の様子が判明するまでその場所に留まる。

② 着弾後

着弾直後については、その弾頭の種類や被害の状況が判明するまで屋内から屋外へ出ることは危険を伴うことから、屋内避難を継続するとともに、被害内容が判明後、国からの避難措置の指示内容を踏まえ、他の安全な地域への避難を行うなど、避難措置の指示の内容に沿った避難の指示を行う。NBC兵器を搭載した弾頭と判明した場合は、以下のとおり。

ア 核兵器の場合

(ア) 核攻撃後は放射能の影響が考えられるため、住民は、以下の事項に留意する。

- ・ 被害の情報収集に努めるとともに、安全が確認されるまでむやみに屋外に脱出しない。
- ・ 安全が確認されるまでむやみに爆心地へ近づかない。

(イ) 放射性降下物による外部被曝、内部被曝を避けるため、避難に当たっては、以下の事項に留意する。

- ・ 風下を避け手袋、帽子、雨合羽等を着用することで外部被曝を抑制する。
- ・ 内部被曝を避けるため、口及び鼻を汚染されていないタオル等で保護する。汚染された疑いのある水や食物の摂取を避ける。また、安定ヨウ素剤の服用等医療機関等から指示があった場合には、指示に従うものとする。

(ウ) ダーティボムが使用された場合には、武力攻撃が行われた場所から直ちに離れ、できるだけ近傍の地下施設等に避難させる。

イ 生物兵器の場合

(ア) 攻撃が行われた場所又はそのおそれがある場所から直ちに離れ、外気からの密閉性の高い屋内の部屋又は感染のおそれのない安全な地域に避難させる。

(イ) ヒトや動物を媒体とする生物剤による攻撃が行われた場合は、攻撃が行われた時期、場所等の特定が通常困難であり、住民を避難させるのではなく、感染者を入院させて治療するなどの措置を講ずる。

ウ 化学兵器の場合

(ア) 風向きを確認し、風下を避け武力攻撃が行われた場所から直ちに離れる。

(イ) 外気からの密閉性の高い屋内の部屋又は高所に避難する。気密性の低い部屋に避難した場合には、全ての窓を閉め切り、ガムテープなどで外気が漏れてこないように補強する。また、空調は停止させる。

(ウ) ラジオ等により情報の収集に努め、除染等が終了し安全が確認されるまでの間、むやみに外に出るなどの行動をしない。

(エ) 化学剤による被害を受けた場合には、直ちに専門機関による除染等の措置を受けるなど、指示に従う。

(3) ゲリラや特殊部隊による攻撃からの避難

① 攻撃開始前

必要に応じて事前に退避の指示を行う。

② 攻撃開始後

攻撃当初は、屋内に一時避難させ、移動の安全が確認された場合は、関係機関と連携して、適当な避難先に移動させる。

また、必要に応じて警戒区域の設定等を行う。

ゲリラや特殊部隊がNBC兵器を使用して攻撃した場合の避難については、「(2) 弾道ミサイル攻撃からの避難」に準じて行う。

(4) 航空攻撃からの避難

① 兆候を事前に察知できる場合

時間的に余裕がある場合は攻撃前に域外避難を行う。このため、市は「(1) 着上陸侵攻からの避難」に準じて、モデル避難実施要領を作成するものとする。

なお、時間的に余裕がない場合や一部避難が終了していない場合には、「② 兆候を事前に察知できない場合」と同様に対処する。

② 兆候を事前に察知できない場合

対応の時間が短く、使用される弾頭の種類により被害の状況が異なる。そのため、速やかに屋内へ避難を行う。攻撃終了後も弾頭の種類等が判明するまで屋内避難を継続し、安全が確認された場合は、安全な地域への避難を行う。

これらは、弾道ミサイル攻撃の場合と同様であり、市は「(2) 弾道ミサイル攻撃からの避難」に準じて、モデル避難実施要領を作成するものとする。

### <避難実施要領の作成パターンについて>

項目	類型	着上陸侵攻からの避難	ゲリラや特殊部隊等からの避難	航空攻撃からの避難	
				兆候がある場合	兆候がない場合
攻撃の特徴		<ul style="list-style-type: none"> <li>攻撃が大規模であり広範囲で長期化する傾向がある。</li> <li>着上陸侵攻に先立ち、空爆や弾道ミサイル攻撃が行われることがある。</li> </ul>	<ul style="list-style-type: none"> <li>秘匿した行動を取るため、事前の兆候を察知することが困難である。</li> <li>政治経済の中枢やダム、鉄道など重要施設が標的となる可能性が高い。</li> </ul>	<ul style="list-style-type: none"> <li>避難が長期化し、広範囲にわたる可能性がある。</li> </ul>	<ul style="list-style-type: none"> <li>対応時間が短く使用される弾頭により被害の状況が異なるのは弾道ミサイル攻撃の場合と同様である。</li> </ul>
避難時間		<ul style="list-style-type: none"> <li>事前の準備が可能であり、避難時間に余裕がある。</li> </ul>	<ul style="list-style-type: none"> <li>短時間で被害が発生することが考えられ、避難時間はあまりない。</li> </ul>	<ul style="list-style-type: none"> <li>事前の準備が可能であり、避難時間に余裕がある。</li> </ul>	<ul style="list-style-type: none"> <li>短時間で被害が発生することが考えられるため、避難時間はあまりない。</li> </ul>
避難実施要領に盛り込むべき内容		<ul style="list-style-type: none"> <li>広域的、長期的な避難方法について盛り込む。</li> </ul>	<ul style="list-style-type: none"> <li>攻撃当初は屋内に避難させ、その後関係機関と協力して安全措施を講じつつ、適当な避難地に移動させる。</li> </ul>	<ul style="list-style-type: none"> <li>着上陸侵攻に準じて、広域的、長期的な避難方法について盛り込む。</li> </ul>	<ul style="list-style-type: none"> <li>弾道ミサイル攻撃からの避難の場合に準じて、避難方法について盛り込む。</li> </ul>

項目	類型	弾道ミサイル攻撃からの避難			
		通常弾頭である場合	核弾頭である場合	生物剤弾頭である場合	化学物質弾頭である場合
攻撃の特徴		<ul style="list-style-type: none"> <li>発射の段階で攻撃目標を特定することは困難</li> </ul>			
避難時間		<ul style="list-style-type: none"> <li>極めて短時間で被害が発生することが考えられたため、避難時間はあまりない。</li> </ul>			
避難先		<ul style="list-style-type: none"> <li>避難時間があまりないため、近くの建物の中など、屋内避難を基本とする。</li> </ul>			
避難実施要領に盛り込むべき内容		<ul style="list-style-type: none"> <li>①屋外にいた場合 ② 屋内にいた場合 ③乗り物の中にいた場合を想定して、避難方法について盛り込む。</li> </ul>			
		<ul style="list-style-type: none"> <li>安全が確認されるまで、むやみに外に出ない。</li> </ul>			
		<ul style="list-style-type: none"> <li>手袋、合羽等の着用など、放射能の影響を避ける避難方法について盛り込む。</li> <li>タオルやマスクの使用等、内部被曝を避ける方策について盛り込む。</li> </ul>	<ul style="list-style-type: none"> <li>核爆発による熱線、爆風、放射性降下物による被害がある。</li> </ul>	<ul style="list-style-type: none"> <li>潜伏期間がある細菌が使用された場合、被害が拡大するおそれがある。</li> </ul>	<ul style="list-style-type: none"> <li>生物剤と同じく目に見えず拡散するが、被害が短期間で発生する。</li> </ul>
			<ul style="list-style-type: none"> <li>攻撃が行われた場所から直ちに離れ、密閉された部屋等に避難する。</li> <li>ヒトや動物を媒体とする生物剤が使用された場合には、住民を避難させるのではなく、感染者を入院させて治療する等の措置を行う。</li> </ul>	<ul style="list-style-type: none"> <li>風向きが非常に重要になるので、第一に風向きを確認する。</li> <li>外気から密閉性の高い部屋等に避難する。ガムテープ等で目張り等をする。</li> </ul>	



## 第2節 避難人数の把握

### 1 自治会単位の人口の把握

市が住民を迅速かつ的確に避難させるためには、避難住民の人数を詳細に把握することが大切である。

そのため、市は、あらかじめ自治会単位で人口等を把握しておく。

### 2 要配慮者の把握

#### (1) 病院入院患者数と社会福祉施設入所者数について

市は、病院入院患者数及び社会福祉施設入所者数の把握に努める。

#### (2) 在宅の要配慮者について

市は、在宅の要配慮者の状況や緊急連絡先の把握に努める。

#### (3) 外国人の人数等について

市は、市内の外国人の人数（言語別）の把握に努める。

## 第3節 避難の指示の周知体制

### 1 住民への周知方法、周知内容

#### (1) 住民への周知方法

① 市は、全国瞬時警報システム（J-ALERT）と既存の情報伝達手段との新たな連携を進めるとともに、情報伝達手段の多重化を推進するよう努めるものとする。

② 市は、防災行政無線の放送や広報車の使用、自治会組織を經由した伝達、公共施設への掲示等、住民への避難の指示の周知方法について、あらかじめ複数の方法を定め、広報紙等により住民に周知する。

#### (2) 要配慮者への周知方法

##### ① 病院、社会福祉施設利用者への周知方法等

市は、管轄する地域の病院及び社会福祉施設の管理者と協議の上、あらかじめ避難の周知方法について定めておく。

また、病院及び社会福祉施設の管理者は、入院患者、入所者等の利用者に対して迅速かつ的確な周知が行われるよう体制を整備するよう努める。

##### ② 在宅の要配慮者への周知方法

市は、在宅の要配慮者に対し、迅速かつ的確な周知が行われるよう、自治会、自主防災組織と協力した連絡体制を整備する。

③ 外国人への周知方法

市は、外国語の原稿による市防災行政無線での放送や広報車での広報、掲示板の設置等について準備しておくとともに、外国人住民への避難の周知方法について明らかにしておく。

(3) 周知内容

市は、主に以下の事項を避難住民へ周知する。

- ① 避難指示の理由
- ② 住民避難が必要な地域
- ③ 住民の避難先となる地域
- ④ 避難場所
- ⑤ 主要な避難の経路
- ⑥ 避難のための交通手段、集合場所
- ⑦ 注意事項（戸締り、携行品、服装等）

2 情報伝達手段の多重化・多様化の促進

市は、住民に対して避難の指示の周知を図るため、国及び県と協力して情報伝達手段の多重化・多様化の促進を図る。

#### 第4節 避難住民集合場所の指定

1 集合場所の選定基準

避難住民は、単独で行動するよりも、町会や自治会単位で集合して、避難住民の運送拠点となる鉄道運送の拠点やバス運送の拠点に移動したほうが、お互い助け合うこともでき、また、家族の離散を防ぐとともに、安否情報の収集のためにも有効である。

こうしたことから、市は、主に以下の基準に基づき、地域の避難住民が一時的に集合する避難住民集合場所を指定する。

- (1) 地震等自然災害発生時に避難場所として指定されている場所
- (2) その他地域の実情に応じて市が指定する場所

2 避難住民集合場所の周知

市は、避難住民集合場所を定めたときには、以下の方法等により地域住民に周知する。

- (1) 広報紙への掲載
- (2) 避難住民集合場所マップの作成

(3) ホームページ等インターネットへの掲載

## 第5節 避難施設の周知と施設管理者との連絡体制

### 1 避難施設の指定への協力

県は、避難施設の指定に際し、避難施設に住民を可能な限り受け入れることができるよう、それぞれの施設の収容人数を把握し、一定の地域に避難施設が偏ることがないように指定するとともに、できるだけ多くの避難施設の確保に努めることとなっていることから、市は、県が行う以下の指定要件を満たす避難施設の指定に対して協力する。

#### 【避難施設の指定要件】

- (1) 公園、広場その他の公共施設又は駐車場、地下街その他の公益的施設であること。
- (2) 爆風等からの直接の被害を軽減するための一時的な避難場所として、コンクリート造り等の堅ろうな建築物や地下街、地下駅舎等の地下施設であること。
- (3) 避難住民等を受け入れ、又はその救援を行うために必要かつ適切な規模のものであること。
- (4) 物資等の搬入・搬出及び避難住民等の出入りに適した構造を有するとともに、避難住民等を受け入れ、又はその救護を行うことが可能な構造又は設備を有するものであること。
- (5) 危険物資等の取扱所に隣接した場所、急傾斜地等に立地する施設でないこと。
- (6) 車両その他の運搬手段による運送が比較的容易な場所にあるものであること。

また、施設管理者が、当該施設を廃止し、又は用途の変更、改築等により以下の基準に該当する重要な変更を加える時には、市を経由するものとする。

#### 【届出が必要な施設改築基準】

当該施設の避難住民等の受入れ又は救援の用に供すべき部分の総面積の10分の1以上の面積の増減を伴う変更とすること。

### 2 避難施設の管理者との連絡体制

市は、各避難施設の管理者との24時間の連絡体制をあらかじめ把握す

るよう努める。

### 3 避難施設の運営マニュアルの整備

市は、県と協力し、避難施設の運営マニュアルの整備や、住民への避難施設を運営管理するための知識の普及に努める。

### 4 避難施設の周知

市は、以下の方法等により避難施設の所在地等について住民への周知徹底に努める。

- (1) 避難所マップの作成及び配布
- (2) 広報誌への掲載
- (3) ホームページ等インターネットへの掲載

## 第6節 避難のための交通手段の確保

### 1 交通手段選択の基本方針

避難の交通手段については、鉄道・バス・自転車・徒歩を基本とする。自家用自動車の使用については、地域的特性や避難時間の長短を考慮して使用を認める。

なお、要配慮者の移動に関しては、必要に応じて自家用車、市の公用車等を使用できるものとする。

市は、こうした基本方針に基づき、避難の交通手段について避難実施要領に定め、住民等に周知する。

### 2 交通手段の確保方法

#### (1) 鉄道

市は、区域内における各鉄道事業者の輸送能力及び各駅の連絡先を把握する。

#### (2) バス

市は、区域内におけるバス事業者の輸送能力、連絡先について把握する。

また、市は、県がバス事業者である指定公共機関、指定地方公共機関と協力して選定したバス運送の拠点となる場所を把握しておく。

#### (3) タクシー事業者

市は、あらかじめタクシー事業者と避難住民の運送に関する協定を締

結するよう努める。

協定を締結したタクシー事業者は、配車や人員配置などあらかじめ運送体制の整備に努める。

(4) 市が保有する車両

市は、その保有する公用車及び福祉車両など、避難住民の運送に使用できる車両についてあらかじめ定めておく。

なお、使用できる車両は、要配慮者の運送手段に優先的に利用する。

(5) 要配慮者への配慮

鉄道、バスの避難用車両については、高齢者、障害者、傷病者等に配慮した機能を有するものを、できる限り使用する。

## 第7節 避難候補路の選定

### 1 避難候補路の選定の基準

武力攻撃等の態様は多種多様であり、それによって引き起こされる武力攻撃災害についても様々な態様が考えられる。また、道路についても、避難路や自衛隊の使用する道路、緊急物資の運送路等といった様々な利用が考えられる。

このため、あらかじめ特定の道路を避難路として決定しておくことは困難であると考えられ、市は、県が決定した避難候補路とネットワークを構築するための避難候補路（以下「候補路」という。）を次の基準により定めておく。

- ① 県が指定した候補路に接続する主要な市道
- ② 県が指定した候補路及び上記道路と次に掲げる施設を連結し、又は施設間を相互に連絡する道路
  - ア 第2編第4章第5節に規定する避難施設
  - イ 市防災活動拠点
  - ウ 市臨時ヘリポート
- ③ 候補路沿いには、火災・爆発等の危険性が高い場所がないように配慮する。

### 2 関係機関との調整等

市は、候補路を定めようとするときには、県に協議するとともに、市を管轄する警察署と調整する。

また、候補路を決定した場合には、県、警察署、運送事業者である指定

公共機関及び指定地方公共機関に通知する。

## 第8節 避難住民の運送順序

避難住民の運送は、次の順序で行う。

- 1 重病者、重傷者、障害者、妊産婦
- 2 高齢者、乳幼児、児童
- 3 その他の住民

## 第9節 退避場所の把握

市は、武力攻撃事態等の態様に応じて適切な退避場所についてあらかじめ調査し、把握するよう努める。

## 第10節 道路啓開の準備

武力攻撃の状況により、道路上には乗り捨てられた自動車や倒壊建物が散乱していることも想定され、これらの障害物を除去し、破損箇所を補修するなど迅速な対応が要求される。

市が管理する道路については、市長は、あらかじめ道路啓開の実施計画を作成し、必要な資機材について整備を進めておく。

なお、実際の啓開作業には重機などの特殊な機材が必要であるため、市は、建設業関係団体と協定を締結するなどして、武力攻撃事態等における道路啓開、応急復旧に備える。

## 第11節 避難住民等に対する住宅の確保

武力攻撃災害等の発生時には家屋の倒壊、焼失等により、家屋を失い自らの住宅を確保できない多くの被災者が発生することが予想される。

そのため、市は、県があらかじめ定めた「避難住民等住宅供給計画」に基づき、被災者に対する住宅供給対策についてあらかじめ定める。

なお、その際には、高齢者や障害者等の要配慮者対策について配慮する。

また、市は、建設業関係団体との間に、応急仮設住宅用資機材等の調達が円滑に進むように武力攻撃事態等における協力関係を定めた協定を締結するよう努める。

## 第5章 緊急物資の備蓄等

### 第1節 緊急物資の備蓄

## 1 備蓄する緊急物資の種類・数量

市は、食料、生活必需品等必要な物資の備蓄、飲料水の供給体制の確立に努めることとするが、多数の避難住民が長期間にわたり避難することも予想され、行政機関だけの取組には限界があり、市民自らの取組が必要である。

このため、備蓄に当たっては、市、県、市民がそれぞれ備蓄を充実していくとともに、市は、生産・流通・保管事業者等と物資調達に関し協定を締結するなど、物資の確保に努める。

災害対策の備蓄と国民保護のための備蓄は相互に兼ねることができるとされており、当面は武力攻撃事態等における備蓄についても、市地域防災計画上の備蓄品、給水体制を利用するものとするが、救援の期間が長期にわたる場合があることや、他機関から緊急物資等を受け入れることが困難となる場合も考えられることから、その充実を図る。

なお、安定ヨウ素剤、天然痘ワクチン等の特殊な薬品等のうち、国において備蓄・調達体制を整備することが合理的と考えられるものについては、国が必要に応じて備蓄し、若しくは調達体制を整備し、又はその促進に努めることとされているので、市としては、国や県の対応を踏まえ検討する。

【関連資料】 物資及び医薬品の備蓄状況について

## 2 備蓄品の管理

備蓄品の品目及び数量等は、総務部防災安全課が全体を掌握しておく。管理場所は、各小中学校、市役所等とする。

【関連資料】 備蓄品一覧表

## 第2節 装備品の整備

市は、職員が国民保護措置を実施する際に必要となる防護服等装備品の整備に努める。

## 第3節 市が管理する施設及び設備の整備等

### 1 施設及び設備の整備等

市は、その管理する施設及び設備について、定期的に整備し、点検しておくとともに、代替施設の確保に努める。

### 2 復旧のための各種資料の整備等





るために協力する。情報提供場所は、主に以下のとおりである。

- 高速道路のパーキングエリア又は料金所
- 主要な国道の隣接地

## 2 情報提供体制の整備

市は、あらかじめ受入れ情報提供場所の職員の配置や、情報の提供方法について定めておくなど、情報の提供体制を整備する。

## 3 仕分、配送体制の整備

市は、物資集積所における応援物資の仕分及び配送を円滑かつ迅速に実施するため、職員の配置や配送方法等について、あらかじめ定める。

### 第3節 応援物資の発送体制の整備

市が被災地及び避難先地域に該当しない場合で、市から応援物資を発送するときには、以下のとおり実施する。

#### 1 物資集積地の決定

原則として物資集積地に他の市町村、民間企業、市民からの応援物資を集積する。

#### 2 仕分、発送体制の整備

市は、物資集積所における応援物資の仕分を円滑かつ迅速に実施するため、職員の配置や発送方法等について、あらかじめ定めるよう努める。

## 第7章 医療体制の整備

武力攻撃災害発生時の医療体制は、負傷者等に対して応急的な医療処置を講じる初期医療体制、重傷者や特殊医療を要する患者に医療処置を講じる後方医療体制及び搬送体制を連携させて行っていく。

なお、NBC攻撃による武力攻撃災害が発生した場合には、二次災害が発生する危険性が高いため、活動する職員の安全確保に十分配慮する。

## 【武力攻撃災害時医療体制の流れ】

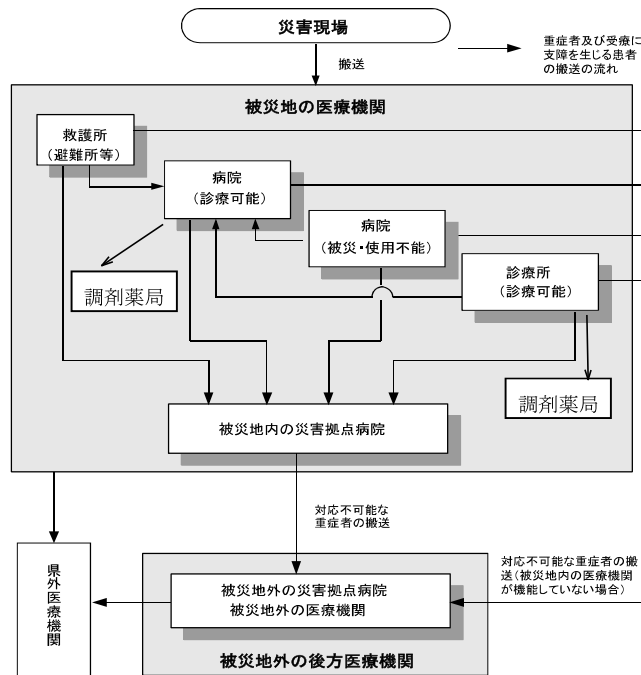

### 第1節 初期医療体制の整備

#### 1 救急救助体制の整備

武力攻撃事態等の発生時は、多数の負傷者等の発生が予想され、迅速な医療の実施が必要とされる。

このため、消防機関は、県、市、救急医療機関等の関係機関との密接な連携により、以下の事項に留意の上、救急救助体制の整備に万全を期する。

##### ○ 武力攻撃事態等における救急救助応援体制の確保

武力攻撃災害発生時には、一つの消防機関では対処できないといった場合も考えられる。このため、救急救助に関する相互応援体制について整備する。

##### ○ 救急機材等の整備

高規格救急車及び高度救急処置用資機材の整備と医療救護所に必要な資機材等を計画的に整備する。

##### ○ 応急手当用品の確保

多数の負傷者に対応できるように応急手当用品の計画的な配備を進める。

##### ○ トリアージ訓練の実施

多数の負傷者が発生した場合には、傷病の緊急度や重症度に応じて治療の優先順位を決定(トリアージ)することとなる。救急医療機関等に搬送するまで又は医師が到着するまでは、救急隊が実施することとなるため、こうした訓練を実施し、医師の検証を受けるなどしてトリアージの精度を向上させる。

○ 住民に対する応急手当普及啓発の推進

武力攻撃災害時に負傷者が多数発生することが予想されることから、多くの住民が応急手当ができるように救命講習を実施する。

## 2 救護班の編成等

### (1) 救護班の編成

#### ① 救護班の編成・出動手順の策定

市は、県(保健所)、医師会、歯科医師会、薬剤師会、看護協会、各地域の公的医療機関等と協議し、事前に以下の項目についてあらかじめ定める。

ア 救護班の編成方法

イ 救護班の出動手順

ウ 救護班の行う業務内容(トリアージの実施、傷病者への応急処置、助産等)

#### ② 連絡窓口等の把握

市は、あらかじめ関係機関の連絡先を把握するとともに、要請等の手続について定める。

### (2) 医療救護所の設置及び運営について

市は、県(保健所)、医師会、歯科医師会、薬剤師会、看護協会、各地域の公的医療機関などと協議し、事前に以下の項目についてあらかじめ定める。

#### ① 救護所の設置場所

#### ② 救護所の運営方法

#### ③ 救護所で使用する備蓄医薬品の種類及び数量の確保方法

## 3 NBC災害への対処体制の整備

核、生物、化学物質を使用したNBC攻撃の場合には、特殊な治療を必要とする負傷者等が多数発生する事態が予想されるため、市は、NBC災害に対処できる資機材の整備に努めるとともに、毒性物質の効果、効用等

について知識の習得に努める。

## 第2節 傷病者搬送体制の整備

### 1 搬送先順位、経路の決定

消防機関は、「広域災害救急医療情報システム（EMIS）」を活用し、病床数、医療機関情報等を収集し、効率的な傷病者搬送体制を整備するとともに、医療機関の規模、位置、診療科目等に基づき、おおよその搬送先順位を決定する。

また、道路が被害を受けた場合を考慮し、医療機関への搬送経路を複数検討する。

### 2 民間事業者との協力

大規模な武力攻撃災害が発生した場合には、消防機関だけで傷病者を搬送することは困難と考えられるため、市及び消防機関は、民間の患者等搬送事業者等と、傷病者搬送体制の協力体制の構築に努める。

## 第3節 保健衛生体制の整備

### 1 健康相談・カウンセリング体制の整備

市は、武力攻撃災害発生時には、保健師等により避難住民等のニーズに的確に対応した健康管理を行うこととし、避難が長期化する場合や避難所が多数設置される場合等に備え、避難住民等の健康管理、心理的ケアのための実施体制を整備する。

### 2 防疫活動体制の整備

市は、武力攻撃事態等が発生した季節及び災害の規模に応じた防疫活動ができるように、人員の動員、資機材の備蓄や調達について定める。

### 3 栄養指導対策

市は、避難先地域の住民の健康維持のために、栄養管理、栄養相談及び指導を行う体制を整備する。

### 4 埋・火葬対策

大規模な武力攻撃災害が発生した時には、火葬場の処理能力を超える死体処理の発生など、個々の市町村や県だけでは対応できないことが考えら

れる。

このため、市は、「埼玉県広域火葬実施要領」に基づき埋・火葬対策を実施していくものとする。

## 第8章 生活関連等施設の管理体制の充実

### 第1節 生活関連等施設の管理体制の整備

有事の際には、ダム、発電所、浄水施設などの国民生活に関連を有する施設や毒物劇物等の危険物質等を取り扱う施設（以下「生活関連等施設」という。）は、攻撃目標とされやすいことから、関係機関と連携して実態の把握等に努める。

#### 1 生活関連等施設の所在、危険物質等保管状況の実態把握

市は、県及び消防機関等と連携し、生活関連等施設の以下の項目について把握し、これらの情報を県、市、自衛隊、警察、消防機関で共有する。  
なお、情報の管理には万全を期する。

##### (1) 生活関連等施設

- ① 生活関連等施設の位置、構造及び設備の内容
- ② 施設の警備対策
- ③ 緊急時の連絡窓口

##### (2) 危険物質等取扱い施設の状況

- ① 危険物質等取扱い施設の位置、構造及び設備の内容、危険物質等の種類・数量
- ② 危険物質等取扱い施設の警備対策
- ③ 緊急時の連絡窓口

#### 2 生活関連等施設の管理体制の充実

市は、生活関連等施設の管理者に対し、管理体制の充実について要請する。

また、市は、安全確保の留意点に基づき、その管理に係る生活関連等施設の安全確保措置の実施方法について定める。

### 第2節 核燃料物質・放射性同位元素の所在・種類・量等の把握等

本市には、放射性同位元素使用施設がある。

取扱い等を規制することは、国の所掌事項であるが、市、消防機関は、所管地域内の放射性同位元素取扱い施設の所在等を把握しておくとともに、その施設

の担当部署、連絡窓口、連絡手段についても把握しておく。

また、市内の高速道路を使用して、核燃料物質が運送されている。

核燃料物質運送中の車両に対して、武力攻撃又は大規模テロが行われた場合には、迅速かつ的確な初動対応が必要とされる。

このため、市は、原子力規制庁、国土交通省、文部科学省、自衛隊、警察、消防機関等関係機関の連絡窓口を把握するなど、連携体制の整備に努める。

## 第9章 文化財保護対策の準備

### 1 現況の把握

市は、市内の重要文化財等の所有者、保管場所、保存状況等について把握する。

### 2 保護措置のための関係機関との連携体制の整備

市は、武力攻撃災害の発生に備え、以下の関係機関等の連絡窓口を把握しておくなど、連携体制を整備する。

- (1) 文化庁及び県の担当部署
- (2) 消火等のため出動を要請する消防機関
- (3) 重要文化財等を一時的に避難させる施設

### 3 対応マニュアルの作成、訓練の実施

市は、県とともに、重要文化財等の保護のための対応マニュアルを作成し、訓練を実施する。

## 第10章 研修の実施

市は、国や県における研修を有効に活用するなどして職員の研修機会の確保に努めるとともに、消防団員及び自主防災組織リーダーに対して国民保護措置に関する研修等を行うよう努める。

## 第11章 訓練の実施等

武力攻撃事態等において、警報や避難の指示の伝達、救援等の様々な国民保護措置を迅速かつ的確に実施していくためには、国、県、市、指定公共機関、指定地方公共機関等が連携していかなければならない。

そのため、これらの関係機関が共同して、国民保護措置について訓練を行うよう努める。

訓練の実施に当たっては、具体的な事態を想定し、NBC攻撃等により発生する武力攻撃災害への対応訓練、広域にわたる避難訓練、地下への避難訓練等武力攻撃事態等に特有な訓練等について、人口密集地を含む様々な場所や想定で行うとともに、実際に資機材や様々な情報伝達手段を用いるなどの実践的なものとするよう努める。

なお、こうした訓練は、災害対策基本法に定める防災訓練との連携が図られるように配慮する。

## 第1節 市の訓練

市は、市国民保護計画に基づき、住民の参加と協力を得て、訓練を実施する。

また、国や県等との合同訓練の実施に努めるとともに、自治会単位でのきめ細かな訓練の実施に努める。

### (1) 実動訓練

#### ① 訓練回数

年1回以上

#### ② 訓練の種類

##### ア 非常参集、対策本部設置訓練

緊急事態発生時における迅速な職員参集と、対策本部の設置訓練を行う。

##### イ 警報、避難指示の伝達訓練

警報、避難指示の住民に対する周知徹底について、防災行政無線や広報車の使用などあらかじめ市計画で定めた方法を用いて実施し、検証を行う。

##### ウ 避難誘導訓練

警察、消防機関等関係機関や住民の参加と協力を得て、避難、退避の誘導訓練を行う。

### (2) 図上訓練

#### ① 訓練回数

年1回以上

#### ② 訓練の種類

##### 情報収集伝達等訓練

関係機関からの情報の収集や対策本部における意思決定訓練を行う。

## 第2節 民間における訓練等

### 1 事業所における訓練への支援等

市は、事業所から武力攻撃事態等を想定した訓練の実施に関し要請があったときには、職員の派遣など必要な支援を行う。

また、市は、事業所における防災対策への取組に支援を行うとともに、民間企業の有する広範な人的・物的ネットワークとの連携の確保を図る。

### 2 学校、病院、社会福祉施設、駅等の救助・避難誘導マニュアルの作成、訓練等

(1) 学校、病院、社会福祉施設、駅等の管理者は、武力攻撃事態等の発生時における職員の初動対応や指揮命令系統、施設利用者の救助及び避難誘導等を定めたマニュアルの策定に努める。

(2) 各施設の管理者は、その職員の災害対応能力等を向上し、要配慮者、施設利用者の安全を確保するため、警察・消防機関等の関係機関と連携して、定期的に訓練を実施してマニュアルの検証を行い、必要な見直しを行うよう努める。

## 第12章 市民との協力関係の構築

### 第1節 消防団の充実・活性化の促進

消防団は、避難住民の誘導等に重要な役割を担うことから、市は、住民の消防団への参加促進、消防団に係る広報活動、全国の先進事例の情報提供、施設及び設備の整備の支援等を行い、消防団の充実・活性化を図る。

### 第2節 自主防災組織との協力関係の構築

市民の自発的な活動が組織的な行動になることにより、より大きな効果が期待できるため、市は、自主防災組織に対して必要な支援を行い、その育成に努める。

自主防災組織を育成するためには、組織の中心となり活発な活動を主導していくリーダーを養成することが必要である。

また、武力攻撃災害発生時に有効な活動を行うため、大型消火器や油圧ジャッキなどの消防救助資機材の整備について必要な支援を行う。

[市が実施する支援等]

#### (1) 自主防災組織の結成促進

結成への指導



- (2) 自主防災組織の育成  
リーダー研修の実施、訓練への支援等
- (3) 活動のための環境整備  
資機材の整備補助、訓練用の場所の貸与等
- (4) 組織の活性化の促進  
助言・指導、先進団体の取組の紹介等

**【自主防災組織に協力を求める事項】**

- 1 住民の避難に関する訓練への参加
- 2 避難住民の誘導への協力
- 3 救援への協力
- 4 消火、負傷者の搬送、被災者の救助等への協力
- 5 保健衛生の確保への協力

### 第3節 ボランティアとの協力関係の構築

武力攻撃事態等において、市は、ボランティアに対して、その安全確保に十分配慮しながら、以下に掲げる協力を求める場合もある。このため、市は、ボランティアを円滑に受け入れ、その活動が効果的なものになるように、県、日本赤十字社埼玉県支部及び市社会福祉協議会などと連携を図り、その受入れ体制を整備する。

なお、協力を求める場合には、ボランティア自身が取得している資格等を十分考慮し、専門知識や技能を十分発揮できるように配慮する。

また、ボランティア団体、ボランティアコーディネーター等が主体となってボランティアセンターの運営を行う際には、市は、県と調整を図りながら必要な支援を行うよう努める。

**【ボランティアに協力を求める事項】**

- 1 住民の避難に関する訓練への参加
- 2 避難住民の誘導への協力
- 3 救援への協力
- 4 消火、負傷者の搬送、被災者の救助等への協力
- 5 保健衛生の確保への協力

### 第4節 市民の意識啓発等

武力攻撃事態等が発生した場合の避難等を円滑に実施するためには、市民の自主的な協力が必要である。そのため、市は、平素から国民保護措置の重要性

について、パンフレットの配布、研修会の実施等により意識啓発を行い、理解を深める。

**第 3 編 武力攻撃事態等  
対 処 編**

## 第3編 武力攻撃事態等対処編

武力攻撃事態等において、市は、直ちに初動体制を整え、国、県及び関係機関と連携を図りながら、住民への警報や避難の指示の伝達、住民の避難誘導、救援、武力攻撃災害への対処等の国民を保護するための措置を、迅速かつ的確に実施しなければならない。

そのため、情報の的確な伝達や市国民保護対策本部の迅速な設置、職員の動員配置が実施できる24時間即応可能な体制を整備しておく必要がある。

また、武力攻撃災害が既に発生している場合には、情報を迅速に収集し、被害等の拡大の防止や、一刻も早い人命の救助・救命、医療の実施などを行うとともに、消火等の必要な武力攻撃災害対処の措置を実施して被害の拡大防止に全力を挙げなければならない。

本編では、こうした措置の実施体制、住民の避難及び救援の実施方法、武力攻撃災害への対処方法などについて定める。

また、こうした措置を迅速かつ円滑に実施するため、市は、具体的な実施内容を定めた「坂戸市国民保護実施マニュアル」を策定する。

### 第1章 実施体制の確保

#### 第1節 全庁的な体制の整備

##### 1 事態認定前における緊急事態対策会議等の設置及び初動措置

###### (1) 緊急事態対策会議の設置

- ① 市長は、現場からの情報により多数の人を殺傷する行為等の事案の発生を把握した場合、市としての的確かつ迅速に対処するため、「緊急事態対策会議」を速やかに設置する。「緊急事態対策会議」は、市国民保護等対策本部員により構成する。
- ② 市は、「緊急事態対策会議」を設置したときは、直ちに事態の発生について、県に連絡する。
- ③ 「緊急事態対策会議」は、警察、消防機関等の関係機関を通じて当該事案に係る情報収集に努め、県、警察、消防機関等の関係機関に対して迅速に情報提供を行う。

###### (2) 事態認定前における初動措置

市は、「緊急事態対策会議」において、事態に応じて関係機関により講じられる消防法、警察官職務執行法、災害対策基本法等に基づく避難の指示、警戒区域の設定、救急救助等の応急措置についての情報を収集

・分析し、被害の最小化を図る。

(3) 支援の要請

市長は、事案に伴い発生した災害への対処に関して、必要があると認めるときは、県や関係機関に対し支援を要請する。

2 市国民保護対策本部等の設置と職員の配備

国から国民保護対策本部又は緊急処理事態対策本部（以下「対策本部等」という。）設置の指定があった場合には、市長は対策本部等を設置し、職員を配備する。

第2編第2章に定める配備計画に充てられている職員は、動員の指示があったときには、直ちに所定の場所に参集して初動対応等を行う。

なお、武力攻撃事態の状況等により、所定の場所に参集できない場合は、次の順に最寄りの非常参集場所に参集する。

《非常参集場所》

- ① 市庁舎
- ② 現地対策本部が設置される事務所

なお、非常参集した場合は、部長又は現地対策本部長の指示に従う。

第2節 市対策本部等の組織

1 市対策本部等の組織及び担当業務

(1) 組織の体系について

- ① 市対策本部等には、部を設置する。  
組織は、別表のとおりとする。
- ② 本部会議は、本部長、副本部長、本部員で構成し、本部長、副本部長、本部員の出席をもって開催する。
  - ア 本部長 市長
  - イ 副本部長 副市長、教育長
  - ウ 本部員 各部長、会計管理者、議会事務局長、監査委員事務局長、農業委員会事務局長

(2) 本部長の権限

- ① 市の区域内の措置に関する総合調整
- ② 県の対策本部長に対する総合調整の要請
- ③ 県の対策本部長に対する指定行政機関、指定公共機関が実施する国民保護のための措置に関する総合調整の要請の求め

- ④ 国の職員等の本部会議への出席の求め
- ⑤ 県の対策本部長に対する必要な情報の提供の求め
- ⑥ 国民保護措置に係る実施状況の報告又は資料の求め
- ⑦ 市教育委員会に対する措置の実施の求め

(3) 本部の機能

本部の機能は、以下のとおりである。

- ① 市長が国民保護措置を実施する際、その意思形成を補佐する。
- ② 本部長の関係機関に対する総合調整権の発動を補佐する。
- ③ 市長以外の市の執行機関が行う国民保護措置について必要な調整を行う。

(4) 現地対策本部の設置

本部長は、被災地における応急対策を迅速かつ強力に実施する場合は、現地対策本部を設置することができる。

- ① 現地対策本部に現地対策本部長、現地対策本部員を置き、副本部長、本部員、その他の職員のうちから本部長が指名する者をもって充てる。
- ② 現地対策本部は、主に以下の業務を所掌する。
  - ア 住民の避難誘導
  - イ 避難所での救援
  - ウ 被災者の捜索及び救助
  - エ 道路等必要な応急復旧対策の実施
  - オ 安否情報、武力攻撃災害情報の収集
  - カ ボランティアとの連携に関すること
  - キ その他国民保護措置に必要な事務

(5) 本部の担当業務について

本部の担当業務は、別表のとおりとする。

2 本部会議の開催場所の決定

- ① 本部会議は、原則として市庁舎内で開催する。
- ② 市庁舎が被災又は被災のおそれがあり、設置が困難な場合には、市長が別途開催場所を決定する。

【市対策本部等の組織図】

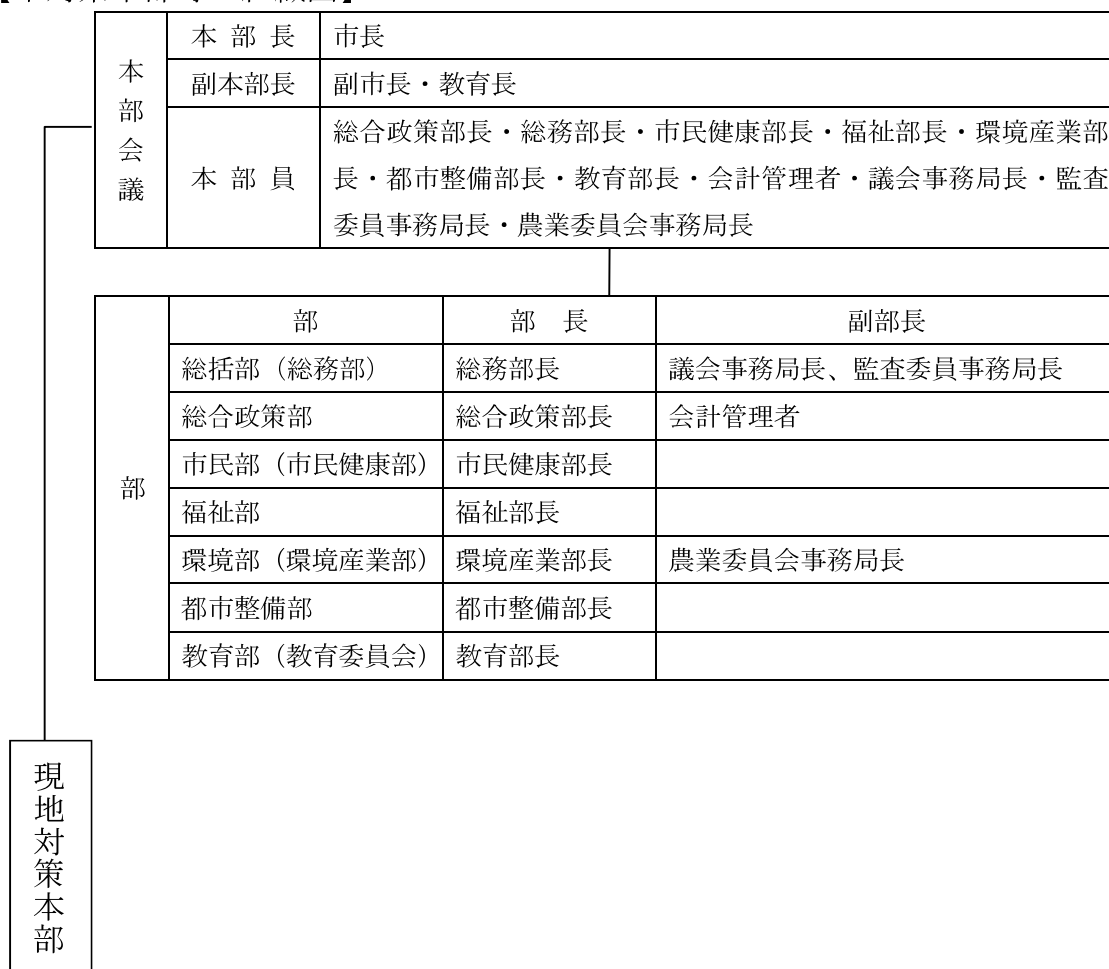

【市対策本部等の担当業務】

部名	部 長	主な業務
部共通		1 情報の収集、連絡、伝達に関すること 2 関係機関との連絡調整に関すること 3 教育部の避難所支援の協力に関すること

総括部	総務部長 (副) 議会事務局 長 (副) 監査委員事 務局長	<ol style="list-style-type: none"> <li>1 本部の設置及び廃止に関する事</li> <li>2 部員の招集及び派遣に関する事</li> <li>3 各部との連絡調整に関する事</li> <li>4 関係機関（他市町村、県、国、消防、警察、指定公共機関、指定地方公共機関等）への要請及び連絡調整に関する事</li> <li>5 警報、緊急通報、避難の指示の市民への伝達に関する事</li> <li>6 避難実施要領の作成に関する事</li> <li>7 避難経路の決定に関する事</li> <li>8 退避の指示及び警戒区域の設定に関する事</li> <li>9 特殊標章等の交付に関する事</li> <li>10 防災行政無線に関する事</li> <li>11 自主防災組織との連絡調整に関する事</li> <li>12 生活関連等施設の安全の確保に関する事</li> <li>13 損失補償及び損害補償に関する事</li> <li>14 応急公用負担等に関する事</li> <li>15 不服申立て及び争訟等に関する事</li> <li>16 職員の給与等に関する事</li> <li>17 災害派遣職員に関する事</li> <li>18 本部員等の応急食糧の取扱い配分に関する事</li> <li>19 人権の擁護に関する事</li> <li>20 税の徴収猶予及び減免に関する事</li> <li>21 市議会議員との連絡に関する事</li> <li>22 本部の庶務に関する事</li> </ol>
総合政策部	総合政策部長 (副) 会計管理者	<ol style="list-style-type: none"> <li>1 本部長、副本部長の秘書に関する事</li> <li>2 避難住民の運送に関する事</li> <li>3 救援物資の運送に関する事</li> <li>4 広報に関する事</li> <li>5 記録の編集保存に関する事</li> <li>6 報道機関との連絡調整に関する事</li> <li>7 情報の収集及び整理に関する事</li> <li>8 写真等による情報の記録及び収集に関する事</li> <li>9 O A機器類及び通信設備の応急措置に関する事</li> </ol>



		<ul style="list-style-type: none"> <li>10 統計に関すること</li> <li>11 インターネット等による情報発信及び情報収集に関すること</li> <li>12 緊急予算編成に関すること</li> <li>13 出動のための配車に関すること</li> <li>14 庁舎の維持管理に関すること</li> <li>15 物資の調達に関すること（他部に属するものを除く。）</li> <li>16 公有建物の応急対策に関すること</li> <li>17 金銭の出納に関すること</li> </ul>
市民部	市民健康部長	<ul style="list-style-type: none"> <li>1 生活関連物資等の物価安定のための措置に関すること</li> <li>2 交通対策に関すること</li> <li>3 自治会との連絡調整に関すること</li> <li>4 市民相談の総合調整に関すること</li> <li>5 外国人に対する情報提供及び相談に関すること</li> <li>6 医療救護に関すること</li> <li>7 医薬品等の調達に関すること</li> <li>8 病院、医院等の把握に関すること</li> <li>9 保健所、その他関係機関との連絡調整に関すること</li> <li>10 医療救護所の設置に関すること</li> <li>11 その他保健衛生に関すること</li> <li>12 埋火葬の許可に関すること</li> </ul>
福祉部	福祉部長	<ul style="list-style-type: none"> <li>1 災害ボランティアセンターの設置・運営に関する社会福祉協議会との連絡調整に関すること</li> <li>2 要配慮者に関すること</li> <li>3 被災者の捜索及び救出に関すること</li> <li>4 日本赤十字社、社会福祉協議会、その他関係機関との連絡調整に関すること</li> <li>5 義援金の受入れに関すること</li> </ul>

環境部	環境産業部長 (副) 農業委員会 事務局長	<ol style="list-style-type: none"> <li>1 商工業関係被害に関する事</li> <li>2 衣料、食糧、寝具、生活必需物資の調達支給に関する事</li> <li>3 運送事業者との連絡調整に関する事</li> <li>4 農業関係被害に関する事</li> <li>5 家畜及び家畜施設の被害に関する事</li> <li>6 商工業者及び農業者の融資に関する事</li> <li>7 安否情報の収集及び提供に関する事</li> <li>8 死体の収容許可に関する事</li> <li>9 死体の収容及び埋火葬に関する事</li> <li>10 廃棄物の処理に関する事</li> <li>11 し尿の処理及び防疫に関する事</li> <li>12 毒劇物の安全確保に関する事</li> <li>13 ライフラインの確保に関する事</li> <li>14 動物愛護及び危険動物に関する事</li> <li>15 救援物資の受付及び配布に関する事</li> </ol>
都市整備部	都市整備部長	<ol style="list-style-type: none"> <li>1 応急仮設住宅の設置及び被災住宅応急修理に関する事</li> <li>2 応急危険度判定に関する事</li> <li>3 被災宅地危険度判定に関する事</li> <li>4 住宅関係障害物の除去に関する事</li> <li>5 避難住民の誘導に関する事</li> <li>6 道路、河川、橋梁、公園等の応急対策に関する事</li> <li>7 道路障害物等の除去に関する事</li> <li>8 荒川上流河川事務所及び飯能県土整備事務所との連絡調整に関する事</li> <li>9 道路施設等の被害調査に関する事</li> </ol>

教育部	教育部長	1 児童及び生徒の安全確保に関すること 2 児童及び生徒の応急教育に関すること 3 児童及び生徒に対する学用品の支給に関する こと 4 教育施設を利用する避難所の資器材の調達に 関すること 5 被災教職員及び児童・生徒の調査に関する こと 6 学校の被害調査に関すること 7 指定文化財の保護に関すること 8 避難所の支援に関すること 9 避難収容者に対する情報、指示等の伝達に 関すること 10 避難収容者に対する救援物資の配布に 関すること
-----	------	--

備考 各部は、情勢に応じ相互に協力するものとする。

#### 【一部事務組合等の担当業務】

市対策本部等と連携して、一部事務組合等は次の業務を担当する。

一部事務組合等名	担当業務	連絡調整部
坂戸・鶴ヶ島消防組合	消防に関すること	総括部
坂戸、鶴ヶ島水道企業団	水の安定的供給に関すること	環境部
坂戸、鶴ヶ島下水道組合	下水道に関すること	都市整備部
坂戸地区衛生組合	し尿の処理に関すること	環境部
広域静苑組合	火葬に関すること	環境部
坂戸市社会福祉協議会	ボランティアに関すること	福祉部

### 第3節 関係機関との連携体制の確保

#### 1 武力攻撃事態等における通信の確保

##### (1) 情報通信手段の機能確認等

市は、国民保護措置の実施に必要な通信の手段を確保するため、必要

に応じ、情報通信手段の機能確認を行い、支障が生じた情報通信施設については応急復旧作業を行う。また、市は、直ちに県にその状況を連絡する。

## (2) 通信確保のための措置の実施

市は、武力攻撃事態等における通信輻輳<sup>ふくそう</sup>により生ずる混信等の対策のため、必要に応じ、通信運用の要員等を避難先地域等に配置し、自ら運用する無線局等の通信統制等を行うなど、通信を確保するための措置を講ずるよう努める。

## 2 国・県の現地対策本部との連携

市は、国・県の現地対策本部が設置された場合には、連絡員を派遣するなどして当該本部と密接な連絡を図ることとする。

また、国の現地対策本部が武力攻撃事態等合同対策協議会を開催する場合には、当該協議会に参加し、国民保護措置に関する情報交換や相互協力に努めるものとする。

## 3 自衛隊派遣の要請

市長は、主に以下に掲げる場合において、国民保護措置を円滑に実施するため必要があると認めるときには、知事に対して、自衛隊の部隊等の派遣の要請を行うよう求める。

- ア 避難住民の誘導
- イ 避難住民等の救援
- ウ 武力攻撃災害への対処
- エ 武力攻撃災害の応急の復旧

知事に対して要請を行うよう求める場合には、次の事項を明らかにするとともに、文書により行う。ただし、事態が切迫しているなど文書によることができない場合には、口頭で行う。

- ア 武力攻撃災害の状況及び派遣を要請する事由
- イ 派遣を希望する期間
- ウ 派遣を希望する区域及び活動内容
- エ その他参考になるべき事項

## 4 県・警察との連携

(1) 県との連携

- ① 警報が発令された場合、市は、あらかじめ定めた職員の動員方法、配備計画等に基づき速やかに武力攻撃事態等への対処体制に移行し、情報の収集伝達に努め、状況を県に報告する。
- ② 本部設置の指定を受けたときは、速やかに市対策本部等を設置するとともに、設置した旨を県国民保護対策本部等に報告する。

(2) 警察との連携

市は、市対策本部等を設置したときは、市を管轄する警察署に通知する。

5 現地調整所の設置

市長は、国民保護措置が実施される現場において、現地関係機関（消防機関、警察機関、自衛隊、医療機関、関係事業者等の現地で活動する機関をいう。）の活動を円滑に調整する必要があると認めるときは、現地調整所を速やかに設置し、現地関係機関の間の連絡調整を図るものとする。また、必要に応じ県に職員の派遣を要請する。

ただし、市長は、市が対応することが困難な場合、災害の状況が重大な場合、当該措置が市の区域を越えて実施される場合等、現地関係機関の調整に県が最も適切に対処し得ると判断されるときは、県知事と調整の上、現地調整所の設置を県に要請する。

この場合、必要に応じ県に職員を派遣する。

**第4節 市対策本部等の廃止**

市長は、内閣総理大臣から、市対策本部等を設置すべき市の指定の解除の通知を受けたときは、速やかに対策本部を廃止する。

**第5節 市民との連携**

市は、武力攻撃等が発生した場合、武力攻撃災害への対処をはじめ、警報の伝達や避難の指示、住民の避難誘導や救援、安否情報の収集等について、自主防災組織、ボランティアに協力を要請する。

このため、ボランティア活動が円滑かつ効率的に実施できるように、あらかじめ定めるところにより日本赤十字社埼玉県支部、市社会福祉協議会などと連携を図り、ボランティアセンターを設置する。

なお、自主防災組織に協力を求める事項にあつては第2編第12章第2節に、

ボランティアに協力を求める事項にあつては同章第3節に定めるとおりとし、自主防災組織の住民及びボランティアの安全確保に十分配慮する。

## 第2章 国民保護措置従事者等の安全確保対策

### 第1節 特殊標章等の交付

1 特殊標章等とは、以下のものをいう。

(1) 特殊標章

ジュネーヴ諸条約第一追加議定書に定める国際的な特殊標章であつて、オレンジ色地に青の正三角形からなる特殊標章である。

(2) 身分証明書

第一追加議定書に定める文民を保護するための証明書である。

2 市長、消防長及び水防管理者（以下「市長等」という。）は、国の定める基準、手続等に従い、必要に応じて具体的な要綱を作成した上で、以下の表の区分により、それぞれ国民保護措置に係る職務を行う者に対して、特殊標章等の使用を認める。

交付する者	交付を受ける者
市長	市の職員
消防長	消防職員
水防管理者	水防団長、水防団員

3 市長等は、国民保護措置に協力する自主防災組織やボランティア等に対しても、上記の表の区分に準じて特殊標章等を交付し、使用を認める。

#### 【特殊標章の図】

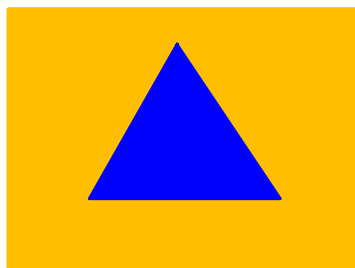

※ オレンジ色地に青色の正三角形

- ・ 三角形の一つの角が垂直に上を向いていること。
- ・ 三角形のいずれの角もオレンジ色地の縁に接していないこと。

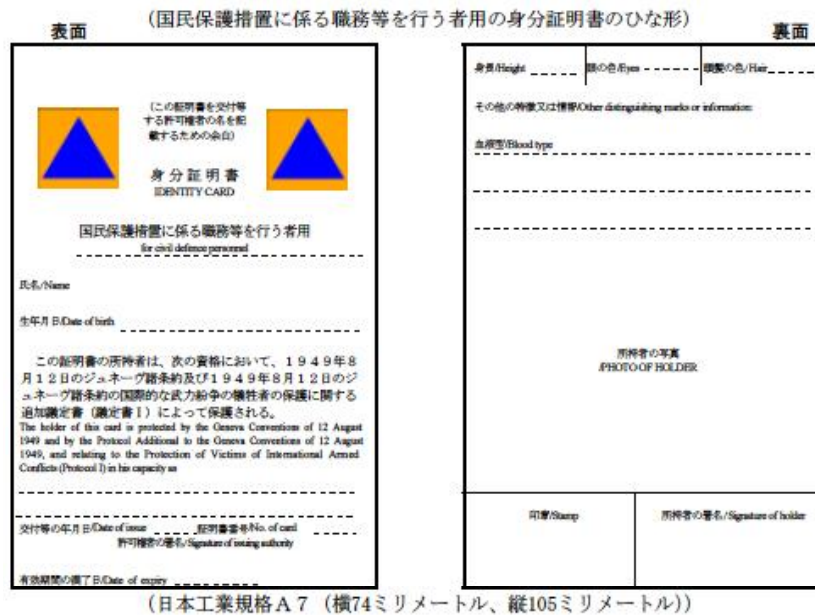

## 第2節 安全確保のための情報提供

市は、避難住民や運送事業者、自主防災組織、ボランティアなどの安全を確保するため、武力攻撃事態等の状況など、必要な情報を以下の手段等により提供する。

- 避難住民集合場所、避難誘導拠点、避難住民運送車両、避難所、物資集積所における放送や掲示
- 防災行政無線による伝達
- 広報車による広報

### <参考> 赤十字標章等の交付

1 赤十字標章等とは、以下のものをいう。

#### (1) 標章

ジュネーブ諸条約第一追加議定書に定める、白地に赤十字、赤新月又は赤のライオン及び太陽から成る特別の標章である。

なお、赤新月から成る標章は、イスラム教国において使用されるものであり、赤のライオン及び太陽から成る標章は、1980年以降使用されていない。

#### (2) 信号

第一追加議定書に定める特殊信号であり、衛生部隊又は医療用運送手段等の識別のために定める信号又は通報である。

(3) 身分証明書

第一追加議定書に定める軍の医療要員以外の医療要員に交付される証明書である。

2 知事は、国の定める赤十字標章等の交付に関する基準・手続等に基づき、必要に応じ、具体的な要綱を作成した上で、以下の者に対して赤十字標章等を交付し、使用させる。

- (1) 県の管理の下に避難住民等の救援を行う医療機関又は医療関係者
- (2) 避難住民等の救援に必要な援助について協力をする医療機関又は医療関係者

3 以下に示す医療機関は、知事の許可を受けて赤十字標章等を使用することができる。

- (1) 指定地方公共機関である医療機関
- (2) 県内で医療を行うその他の医療機関及び医療関係者（指定公共機関を除く。）

4 指定公共機関である医療機関は、指定行政機関の長の許可を受けて赤十字標章等を使用することができる。

【標章の図】

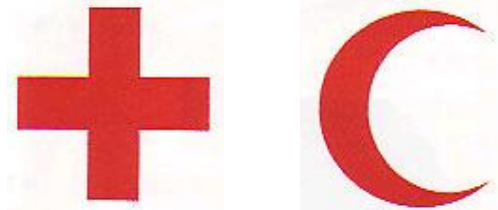

(自衛隊の衛生要員等以外の医療関係者用の身分証明書のひな形)

表面	裏面																					
<div style="display: flex; justify-content: space-around; align-items: center;"> <div style="text-align: center;"> <p>(この証明書を交付等する許可権者の名を記載するための余白)</p> <p><b>身分証明書</b> IDENTITY CARD</p> <p>常時の 自衛隊の衛生要員等以外の医療関係者用</p> <p>臨時の for PERMANENT civilian medical personnel TEMPORARY</p> <p>氏名/Name _____</p> <p>生年月日/Date of birth _____</p> <p>この証明書の所持者は、次の資格において、1949年8月12日のジュネーブ諸条約及び1949年8月12日のジュネーブ諸条約の国際的な武力紛争の犠牲者の保護に関する追加議定書（議定書1）によって保護される。 The holder of this card is protected by the Geneva Conventions of 12 August 1949 and by the Protocol Additional to the Geneva Conventions of 12 August 1949, and relating to the Protection of Victims of International Armed Conflicts (Protocol I) in his capacity as</p> <p>交付等の年月日/Date of issue _____ 証明書番号/No. of card _____ 許可権者の署名/Signature of issuing authority _____</p> <p>有効期間の満了日/Date of expiry _____</p> </div> </div>	<table border="1" style="width: 100%; border-collapse: collapse;"> <tr> <td style="font-size: small;">身長/Height _____</td> <td style="font-size: small;">眼の色/Eyes _____</td> <td style="font-size: small;">頭髮の色/Hair _____</td> </tr> <tr> <td colspan="3" style="font-size: small;">その他の特徴又は情報/Other distinguishing marks or information</td> </tr> <tr> <td colspan="3" style="font-size: small;">血球型/Blood type _____</td> </tr> <tr> <td colspan="3" style="font-size: small;">_____</td> </tr> <tr> <td colspan="3" style="font-size: small;">_____</td> </tr> <tr> <td colspan="3" style="text-align: center; font-size: small;">所持者の写真 /PHOTO OF HOLDER</td> </tr> <tr> <td style="font-size: small;">印鑑/Stamp</td> <td colspan="2" style="font-size: small;">所持者の署名/Signature of holder</td> </tr> </table>	身長/Height _____	眼の色/Eyes _____	頭髮の色/Hair _____	その他の特徴又は情報/Other distinguishing marks or information			血球型/Blood type _____			_____			_____			所持者の写真 /PHOTO OF HOLDER			印鑑/Stamp	所持者の署名/Signature of holder	
身長/Height _____	眼の色/Eyes _____	頭髮の色/Hair _____																				
その他の特徴又は情報/Other distinguishing marks or information																						
血球型/Blood type _____																						
_____																						
_____																						
所持者の写真 /PHOTO OF HOLDER																						
印鑑/Stamp	所持者の署名/Signature of holder																					

(日本工業規格 A 7 (横74ミリメートル、縦105ミリメートル))



## 第3章 住民の避難措置

### 第1節 警報の通知の受入れ・伝達

#### 1 県からの警報の通知の受入れ方法

県は、国から警報の通知を受け取ったとき、市町村長に対して直ちに警報を通知するとされており、市は、以下のとおり通知を受け入れる。

なお、警報には次に定める事項が示される。

- 武力攻撃事態等の現状及び予測
- 武力攻撃が迫り、又は現に武力攻撃が発生したと認められる地域（地域を特定できる場合のみ）
- その他住民及び公私の団体に周知させるべき事項

#### (1) 勤務時間内

- ① 県（危機管理課）からの警報の通知は、市（防災安全課）が受信する。
- ② 市（防災安全課）は、受信した旨直ちに県（危機管理課）へ返信する。

#### (2) 勤務時間外

- ① 県（宿日直者）からの警報の通知は、坂戸・鶴ヶ島消防組合消防本部が受信する。
- ② 坂戸・鶴ヶ島消防組合消防本部は、受信した旨直ちに県（宿日直者）へ返信するとともに、直ちに市（防災安全課）へ連絡する。

#### 2 市の他の執行機関、消防機関への通知

市は、県から警報の通知を受けたときは、消防機関、市の他の執行機関及び議会に対して直ちに警報を通知する。

#### 3 市民等への伝達

市は、県から警報の通知を受けた場合には、直ちに住民に対して伝達を行う。その手段は、以下のとおりである。

- ① サイレン（国が定めた放送方法による。）
- ② 防災行政無線
- ③ 自治会等を通じた伝達
- ④ 広報車
- ⑤ ホームページ、ソーシャル・ネットワークキング・サービス等への掲載

⑥ 公共施設等への掲示

⑦ F A X（主に聴覚障害者に対して行う。）

なお、市は、必要があると認めるときは、ヘリコプター等による広報の実施を県に要請する。

#### 4 警報の解除の伝達

警報の解除の伝達については、上記に定める警報の発令の場合に準じて行う。ただし、武力攻撃予測事態及び武力攻撃事態の双方において、サイレンは使用しない。

### 第2節 緊急通報の伝達

緊急通報は、当該武力攻撃災害による住民の生命、身体、財産に対する危険を防止するため、緊急の必要があると認められるときで、次の場合に知事から発令され、市長に通知される。

(1) 武力攻撃災害が発生した場合

(2) 武力攻撃災害がまさに発生しようとしている場合

また、緊急通報の内容は、以下のとおりである。

(1) 武力攻撃災害が発生した日時

(2) 武力攻撃災害が発生した場所又は地域

(3) 武力攻撃災害の種別

(4) 被害状況

(5) 上記のほか住民等に対し周知させるべき事項

市は、県から緊急通報の通知を受けた場合には、第1節「警報の通知の受入れ・伝達」に準じて、直ちに住民や市の他の執行機関、消防機関に伝達を行う。

市は、第1節「警報の通知の受入れ・伝達」に準じて大規模集客施設等の管理者に対して、緊急警報の伝達に努める。

### 第3節 避難の指示等

#### 1 避難の指示の受入れ・伝達等

国の対策本部長は、警報を発令した場合において、住民の避難が必要であると認めるときには、基本指針の定めるところにより、知事に対して住民の避難に関する措置を講ずべきことを指示し、知事は、関係市町村長に通知する。

指示の内容は、以下のとおりである。

- ① 住民の避難が必要な地域（要避難地域）
- ② 住民の避難先となる地域（避難先地域。住民の避難経路となる地域を含む。）
- ③ 住民の避難に関して関係機関が講ずべき措置の概要

(1) 県からの指示の受入れ方法

県からの避難の指示の受入れは、「第1節1 県からの警報の通知の受入れ方法」に準じて行う。

なお、知事は、避難措置の指示を受けた場合には、避難の指示を次の2段階に分けて関係市町村長に行い、市町村長に対して避難誘導體制の早期確立を促すこととしている。

① 第1段階の避難指示

国から避難措置の指示が行われた場合、直ちに国から示された内容のみを、要避難地域を管轄する市町村長を経由して住民に指示する。

② 第2段階の避難指示

第1段階の避難指示の後、速やかに以下の3点について決定し、要避難地域を管轄する市町村長を経由して住民に指示する。

- ア 主要な避難経路
- イ 避難のための交通手段
- ウ 避難先地域における避難施設

(2) 市長の住民への避難の伝達等

市長は、知事から避難の指示を受けた場合には、その旨を直ちに住民に対して伝達するとともに、あらかじめ定めたモデル避難実施要領から適切なものを選択し、避難実施要領を速やかに作成する。

① 避難実施要領の作成

ア 第1段階の避難指示があった時

市長は、第2編第4章第1節に定める、あらかじめ作成しておいた「モデル避難実施要領」のうちから適切な要領を選択し、避難実施の準備を開始する。

イ 第2段階の避難指示があった時

市長は、発生した事態に対する「避難実施要領」を完成させる。その際、県と必要な調整を行う。

なお、避難実施要領には、以下の内容を盛り込む。

- (ア) 要避難地域の住所
- (イ) 避難住民の誘導の実施単位（自治会、町内会、事務所等）
- (ウ) 避難先の住所及び施設名
- (エ) 避難住民集合場所及び鉄道・バス運送拠点
- (オ) 集合時間及び集合に当たっての留意点
- (カ) 避難の交通手段及び避難の経路
- (キ) 市職員、消防職団員の配置、担当業務等
- (ク) 要配慮者への対応
- (ケ) 要避難地域における残留者の確認方法
- (コ) 避難誘導中の食料の給与等の支援内容
- (サ) 避難住民の携行品、服装
- (シ) 問題が発生した場合の緊急連絡先等

市は、避難実施要領を完成させた時には、住民へ周知するとともに、消防機関等と連携して迅速かつ的確に住民を避難誘導する。

② 住民への周知内容及び方法

市長は、第2編第4章第3節で定めた内容を、一般住民、要配慮者に対し、あらかじめ定めた方法で周知する。

③ 関係機関への通知

市長は、避難実施要領を定めたときは、市の他の執行機関、消防機関、警察署、自衛隊のほか、県、運送事業者である指定公共機関及び指定地方公共機関等に通知する。

(3) 避難先地域の通知の受入れ

市が避難先地域となった場合の知事からの通知の受入れは、「第1節 1 県からの警報の通知の受入れ方法」に準じて行う。

(4) 避難の指示を周知すべき機関

- ① 第1編第5章第4節に規定する公共的団体のうち関係する団体
- ② 避難誘導実施の補助や救援の補助の協力を要請できる自主防災組織又はボランティア団体

2 市域を越える住民の避難

武力攻撃事態等が広い地域で発生した場合には、市民が市域を越えて避難を行うことや、逆に他市町村の住民が市へ避難してくるなどが考えられる。

こうした市の区域を越える避難の際には、避難実施要領及び知事の指示並びに第1編第5章第3節であらかじめ締結した協定に基づき、住民を避難誘導する。

#### 第4節 避難住民の運送手段の確保

要避難地域における避難住民の運送手段については、第2編第4章第6節の「交通手段選択の基本方針」に基づき実施する。

##### 1 運送手段の選択方法

###### (1) 避難誘導拠点の決定

市は、地域の安全を確認し、周辺の交通事情を考慮した上、避難誘導の拠点を決定する。

###### (2) 要配慮者の避難

市は、あらかじめ第2編第4章第6節で定めた方法により要配慮者の避難を実施する。

##### 2 運送事業者への協力要請

市は、鉄道事業者、バス事業者等に対して、国民保護業務計画又は第2編第4章第6節によりあらかじめ締結した協定に基づき、下記の事項を示して避難住民の運送について協力を要請する。

(1) 武力攻撃災害の内容・規模、発生日時（又は予想日時）

(2) 要避難地域と避難先地域、避難施設、避難経路

(3) 避難住民の数

要請を受けた運送事業者である指定地方公共機関は、業務計画又は協定に基づき避難住民の運送を実施するものとする。

##### 3 運送実施状況の把握

(1) 避難誘導拠点、避難施設に配置された市職員等は、避難住民運送の実施状況について、逐次市対策本部に報告する。

(2) 市対策本部は、運送事業者の実施する避難住民の運送状況について、情報収集を行う。

(3) 市対策本部は避難誘導の実施状況について取りまとめ、逐次県国民保護対策本部等に報告する。

## 第5節 避難路の選定と避難経路の決定

避難の指示があった場合には、市は、県が決定した主要避難経路に接続する避難経路を第2編第4章第7節により選定してある候補路の中から選定し、避難経路を決定する。

## 第6節 避難路の交通対策の実施

### 1 警察署長への交通規制の要請

市長は、武力攻撃事態等における交通の混乱を防止し、住民の避難を迅速かつ安全に実施するため、警察署長に対して必要な交通規制を行うよう要請する。

### 2 交通規制の周知

市は、交通規制の状況について、防災行政無線、広報車等を使用して住民に周知する。

### 3 関係機関による道路啓開

市長は、被害状況を把握し、迅速な道路啓開を行う。

## 第7節 避難誘導の実施

### 1 避難誘導の実施

市長は、避難実施要領を定め、市職員を指揮し、消防長、消防団長とともに住民の避難誘導を行い、必要があると認めるときには、警察署長又は出動を命じられた自衛隊の部隊等の長に対し、警察官、自衛官による住民の避難誘導を行うように要請する。

また、市長は、避難住民の誘導に当たっては、避難実施要領の周知徹底に努めるほか、武力攻撃事態等の推移、武力攻撃災害の発生状況その他の避難に資する情報を随時提供し、混乱が生じないように配慮する。

なお、避難誘導を行う者は、混雑等から生ずる危険を未然に防止するため、危険な事態の発生のおそれが認められた時点で、以下に掲げる危険行為を行う者等に対して、警告及び指示を行うことができる。

- (1) 避難経路となる場所に避難の障害となるような物件を設置している者
- (2) 避難の流れに逆行する者

### 2 県への支援の求め

市長は、住民の避難誘導の状況について報告するとともに、県職員の派遣や食料、飲料水、医療及び情報等の提供などについて、知事に必要な支援を求める。

## 第8節 避難の指示の解除

市は、避難の指示が解除されたときは、避難住民を通常の生活に復帰させるため、避難住民の復帰に関する要領を策定し、避難住民の誘導、情報の提供、関係機関との調整等の必要な措置を講ずる。

## 第4章 避難住民等の救援措置

避難住民等の救援は、市と県が連携し、指定公共機関、指定地方公共機関、その他公共的団体の協力を得ながら、必要に応じて以下の内容を実施する。

- 1 収容施設の供与
- 2 食料品・飲料水の供給及び生活必需品の供給又は貸与
- 3 医療の提供及び助産
- 4 被災者の捜索及び救出
- 5 死体の捜索、処理及び埋・火葬
- 6 電話その他の通信設備の提供
- 7 被災住宅の応急修理
- 8 学用品の給与
- 9 住居又はその周辺に運ばれた土石、竹木等の除去

救援の程度、方法については、「武力攻撃事態等における国民の保護のための措置に関する法律による救援の程度及び方法の基準（平成25年内閣府告示第229号）」に定めるところによる。

また、救援の期間については、救援の指示があった日又は救援を開始した日から内閣総理大臣が定める日までとする。

### 1 収容施設の供与

#### (1) 収容施設の決定方法等

避難所については、知事があらかじめ指定した避難施設の中から市長と調整して決定するとともに、必要に応じて第2編第4章第11節で定めた公共住宅及び民間賃貸住宅を貸与し、又は応急仮設住宅等を供与するものとする。

#### (2) 避難施設の管理者への通知

市は、県からの避難施設の管理者への通知を管理者へ伝達する。

(3) 収容施設の運営、維持管理等

① 避難所の運営

避難所の運営は、第2編第4章第5節であらかじめ定めた「避難施設運営マニュアル」に基づき、救援を行うため配置された市及び県の職員が責任者となり、当該施設職員、ボランティア、自主防災組織、避難住民等の協力を得て運営するよう努める。ただし、配置される市及び県の職員が到着するまでの間は、応急的に避難所の管理者が運営を行う。

② 応急仮設住宅の維持管理

応急仮設住宅の維持管理は、原則として県から委託された市が行う。

③ 避難住民のプライバシーの確保への配慮

市は、収容施設における避難住民のプライバシーの確保について配慮する。

2 食料品・飲料水の供給及び生活必需品の供給又は貸与

市は、県と協力して、避難住民等の基本的な生活を確保するため、食料品・飲料水の供給及び生活必需品の供給又は貸与を実施する。

(1) 必要物資の報告

市は、それぞれの避難所等において、救援に必要な食料品・飲料水・生活必需品の必要数量を算出し、不足分を適宜県に報告する。

(2) 応援物資の集積等

市は、第2編第6章第2節、第3節に定める体制に基づき、応援物資を集積し、仕分をし、配送し、又は発送する。

なお、市が被災地及び避難先地域に該当しない場合で、市から応援物資を発送するときには、あらかじめ発送する品目や時期等について県と調整する。

(3) 緊急物資の運送方法等

① 運送方法

市は、武力攻撃事態等の状況、地域の交通状況や運送物資の優先順位等を考慮の上、最も適した運送手段を選択する。

また、市は、必要に応じて、運送事業者である指定公共機関及び指定地方公共機関に対して運送を要請する。



② 運送実施状況の把握

市は、運送車両の出発時間と到着時間、緊急物資の品目・数量及び運送途中で支障が出た等の運送状況について、関係する避難所に連絡を行う。

(4) 緊急物資運送路の確保

① 県対策本部との調整

市は、緊急物資の運送道路を決定する際には県対策本部長と必要な調整をする。

② 警察との調整

市は、緊急物資運送路における交通の混乱を防止し、円滑かつ安全な住民避難を実施するため、緊急物資の運送道路を決定する際には警察署と調整をする。

(5) 受入れを希望する緊急物資情報の発信等

市は、自主防災組織等の協力を得ながら、避難住民が希望する緊急物資を把握し、その内容のリスト及び送り先、運送方法等について、自ら及び県対策本部を通じて、国民に公表するよう努める。

また、市が被災地又は避難先地域に該当しない場合には、必要に応じて緊急物資に関する問合せ窓口を設けるとともに、被災地又は避難先地域のニーズについて広報を行う。

3 医療の提供及び助産

武力攻撃事態等により、傷病者等が発生した場合において基本となる医療体制は、第2編第7章に定めるところによる。

(1) 救急救助、傷病者の搬送

① 消防機関の活動

ア 出動の優先順位の基準

武力攻撃災害等発生時には、その状況についての的確に情報を収集し、武力攻撃災害の程度に準じて優先順位を定め、出動を行うものとする。ただし、状況の変化に応じて適宜再配置を行う。

イ 救急救助活動の優先順位の基準

救急救助活動を行うに当たっては、主に以下の事項について考慮の上、優先順位を決定して実施していく。

(ア) トリアージを実施して、救命の処置を必要とする重傷者

を優先する。

(イ) 高齢者、乳幼児等抵抗力が低い弱者を優先する。

(ウ) 同時に多数の救急救助が必要となる場合は、武力攻撃災害発生現場付近を優先する。

(エ) 武力攻撃災害発生現場付近以外で同時に多数の救急救助が必要となる場合は、より多くの人命を救護できる現場を優先する。

ウ 応援の要請

一つの消防機関で対処することが困難と認められる場合には、あらかじめ締結しておいた協定に基づき、県内の他の消防機関の応援を求める。

② 傷病者搬送の手順

第2編第7章第2節によりあらかじめ定めた手順により、傷病者の搬送を実施する。

ア 傷病者搬送の判定

医療救護班又は傷病者を最初に受け入れた医療機関は、トリアージの実施結果を踏まえ、後方医療機関に搬送する必要があるか否か判断する。

イ 傷病者搬送の要請

(ア) 医療救護班又は傷病者を最初に受け入れた医療機関は、消防機関に傷病者の搬送を要請する。

(イ) 消防機関だけで対応できない場合には、第2編第7章第2節による民間の患者等搬送事業者に対して搬送を要請する。

(ウ) 市は、重症者などの場合は必要に応じて、県防災ヘリコプターや救急医療用ヘリコプターによる搬送の要請を行う。

ウ 傷病者の後方医療機関への搬送

市、消防機関は、傷病者搬送の要請を受けたときは、あらかじめ定めた搬送先順位に基づき、収容先医療機関の受入れ体制を十分確認の上、搬送する。

(2) 医療救護班の編成と医療資機材等の調達

① 医療救護班の編成手順と派遣方法

市は、第2編第7章第1節2により定めた方法により、医療救護

班を編成し派遣する。

② 医療資機材等の調達

市は、医療救護班の使用する医療資機材等が不足する場合には、県に調達を要請する。

(3) 医療救護所の設置

市は、第2編第7章第1節2で定めた方法により、医療救護所を設置する。

(4) NBC災害への対処

核、生物剤、化学剤による攻撃により災害が発生した場合には、国、県等の関係機関との連携を図りながら対処する。

(5) 医療の要請等に従事する者の安全確保

市は、医師、看護師その他の医療関係者に対し、医療を的確かつ安全に実施するために必要な情報を随時十分に提供すること等により、医療関係者の安全の確保に十分に配慮する。

4 被災者の捜索及び救出

市は、県、警察、自主防災組織、ボランティアと協力し、救急救助活動を実施する消防機関と連携しながら、被災者の捜索及び救出を実施する。

(1) 被災情報等の把握

市は、県と協力し、安否情報、被災情報の収集を行う。収集した情報は、逐次県国民保護対策本部等へ報告する。

(2) 被災地における捜索・救助の実施

① 市は、被災情報に基づき、被災者の捜索及び救出を行う。また、自主防災組織、住民が独力で捜索・救助が可能と思われる場合は、自主防災組織等に捜索・救助を依頼する。

② 市は、捜索・救助の状況について、逐次県国民保護対策本部等に連絡し、指示を受ける。

(3) 救助資機材の調達

市は、自らが保有している救助資機材では対応が困難と認める場合には、県に救助資機材の調達を要請する。

5 死体の捜索、処理及び埋・火葬

市は、県、自衛隊、警察、消防機関と相互に連携しながら、武力攻撃災害により現に行方不明の状態にあり、各般の事情により既に死亡している

と推定される者の捜索、処理、埋火葬等を適切に実施する。

(1) 死体の捜索

市は、県や警察などの関係機関の協力の下に死体の捜索を実施する。

ただし、NBC攻撃災害により、死体に付着した危険物質等の洗浄等が必要な場合には、自衛隊など専門知識を有する機関に依頼する。

(2) 死体の処理

市は、県が行う下記の死体の処理に協力する。

① 一時保管

検視（見分）・検案前の死体の一時保管を行う。

(注) 検視・・・警察・検察が、死亡が犯罪に起因するか否か死体の状況を調べる処分

見分・・・警察が、非犯罪死体について死体の状況を調査する処分

検案・・・医師が死亡を確認すること。埋葬に必要

② 検視（見分）

検察・警察官が、検視（見分）を行う。

③ 検案

救護班の医師は、検案を行う。また、必要に応じ、死体の洗浄・縫合・消毒等の処理を行う。

④ 身元確認作業等

死体の状況により身元の特定ができない場合、県は、医師又は歯科医師に身元確認に必要な検査を要請する。

⑤ 死体の搬送

検察・警察官による検視（見分）及び医師による検案を終えた死体は、死体収容所へ搬送し、収容する。

⑥ 死体収容所（安置所）の開設

被害現場付近の適当な場所（寺院・公共建物・公園等収容に適当なところ）に死体の収容所を開設し、死体を収容・整理し、埋葬・火葬前の一時保管を行う。

死体収容のための建物がない場合は、天幕・幕張り等を設備し、必要器具（納棺用具等）を確保する。

また、死体収容所（安置所）には、必要に応じて検視（見分）、検案を行うための検視所を併設する。

⑦ 遺留品等の整理

収容した死体の遺留品等の整理を行う。

(3) 埋・火葬対策

① 被害状況の把握

市は、死者数を県に報告する。

② 埋・火葬の実施

ア 市は、第2編第7章第3節により締結した協定等に基づき、火葬を実施する。

イ 市のみでは火葬の実施が困難な場合には、県に対して火葬の実施に必要な措置を講じるよう要請する。

6 電話その他の通信設備の提供

市は、県と協力して、電気通信事業者である指定公共機関及び指定地方公共機関の協力を得て、収容施設で保有する電話その他の通信設備等の状況把握、電気通信事業者等との設置工事の実施等を含めた調整、電話その他の通信設備等の設置箇所の選定、聴覚障害者等への対応を行う。

7 被災住宅の応急修理

市は、県と協力して、武力攻撃事態等により住宅が被災し、自己の資力では応急修理できない者に対して、日常生活に不可欠の部分について必要最小限の修理を行う。

8 学用品の貸与

市は、県と協力して、武力攻撃事態等により、就学上必要な学用品を喪失した小学校児童及び中学校生徒に対し、教科書（教材を含む。）、文房具及び通学用品を支給する。

9 住居又はその周辺に運ばれた土石、竹木等の除去

市は、県と協力して、武力攻撃事態等により住宅及びその周辺に土石や竹木等が堆積し、自己の資力では除去できず、日常生活に著しい支障を受けている者に対して、建設業関係団体等と協力の上、必要最小限の除去を行う。

## 第5章 武力攻撃災害への対処措置

武力攻撃事態等により武力攻撃災害が発生し、又は発生するおそれが高い場合、市は、県、指定公共機関、指定地方公共機関等の関係機関と、情報を共有

化するとともに、相互に連携しながら対処措置を実施し、武力攻撃災害の未然防止や拡大の防止により被害の最小化を図る。

## 第1節 対処体制の確保

### 1 被災情報等の収集

武力攻撃災害に迅速かつ効果的に対処していくため、市対策本部等は、県対策本部等、国の対策本部、警察署等から情報の収集に努める。

### 2 武力攻撃災害の兆候の通報

(1) 市長は、武力攻撃に伴って発生する火災や、動物の大量死等の武力攻撃災害の兆候を発見した者から連絡を受けたとき又は消防吏員等から通知を受けたときは、その内容の調査を行う。

(2) 市長は、調査の結果必要があると認めるときは、知事に通知する。また、兆候の性質により、必要な関係機関に対し通知する。

### 3 国、県への措置要請

市長は、武力攻撃災害が発生し、又はまさに発生しようとしている場合において、住民の生命等を保護するため緊急の必要があると認めるときには、知事に対し国の対策本部長に必要な措置を要請するよう求める。

## 第2節 応急措置等の実施

### 1 退避の指示・警戒区域の設定

#### (1) 退避の指示

市長は、武力攻撃災害が発生し、又はまさに発生するおそれがある場合において、特に必要があると認める場合には、主に以下の事項を内容とした退避の指示を行う。

また、市は、第2編第4章第3節で定めた避難の指示の周知方法に準じて、住民に対し退避の指示を周知する。

- ① 退避すべき理由
- ② 危険地域
- ③ 退避場所
- ④ 住民の退避の方法
- ⑤ 携帯品
- ⑥ その他の注意事項

## (2) 警戒区域の設定

市長は、武力攻撃による災害が発生し、又は発生しようとしている場合で、特に必要があると認めるときには、警戒区域を設定し、立入りの制限若しくは禁止、当該警戒区域からの退去を命じる。

また、市長は、第2編第4章第3節で定めた避難の指示の周知方法に準じて、住民に対し設定された警戒区域を周知する。

## (3) 市長の事前措置

市長は、武力攻撃災害が発生するおそれがあるときは、武力攻撃災害を拡大させるおそれがある設備や物件の所有者等に対して、当該設備等の除去、移動、使用の一時制限や保安等の措置を行うことを指示する。

市長は、必要により警察署長に対して、同様の指示をすることを要請する。

## 2 生活関連等施設の状況の把握

市長は、武力攻撃事態等において、市内の各生活関連等施設の安全に関連する情報、各施設における対応状況等について、県、当該施設の管理者、警察、消防機関と連携して、必要な情報の収集を行うとともに、関係機関相互で情報を共有する。

## 3 危険物質等の災害への対処措置

### (1) 危険物質等の安全確保

危険物質等の状況について、「2 生活関連等施設の状況把握」に準じて把握する。

### (2) 危険物質等取扱者に対する命令

市長は、緊急の必要があると認めるときには、危険物質等の取扱者に対し、危険物質の種類に応じ、次に掲げる措置のうち必要な措置を講ずべきことを命じる。

- ① 危険物質等の取扱所の全部又は一部の使用の一時停止又は制限
- ② 危険物質等の製造、引渡し、貯蔵、移動、運搬、消費の一時禁止又は制限
- ③ 危険物質等の所在場所の変更又はその廃棄

### (3) 警備の強化及び危険物質等の管理状況報告

市長は、危険物質等の取扱者に対し、必要があると認めるときは、警備の強化を求めるほか、上記(2)の①から③までの措置を講ずるため

に必要があると認める場合は、危険物質等の取扱者から危険物質等の管理の状況について報告を求める。

【関連資料】 危険物質等取扱者に対する措置について

#### 4 武力攻撃原子力災害への対処措置

市には原子力災害対策特別措置法の規定する原子力事業者は存在しないが、市内を核燃料物質運送車両が通過している。武力攻撃等により車両が被害を受け、積載する核燃料物質が容器外に放出され、又は放出される事態が発生した場合には、国民保護法の定める武力攻撃原子力災害に該当するため、市は、市地域防災計画に定めるところに準じて措置を実施する。

#### 5 NBC攻撃による汚染への対処

##### (1) 応急措置の実施

市長は、NBC攻撃が行われた場合においては、その被害の現場における状況に照らして、現場及びその影響を受けることが予想される地域の住民に対して、応急措置として、退避を指示する。

また、NBC攻撃による汚染の拡大を防止するため、必要があると認めるときは、警戒区域の設定を行う。

##### (2) 知事の要請による市長の措置

市長は、知事から協力要請を受けた場合には、警察、消防機関等と協力して、汚染の拡大を防止するため、次の措置を行う。

- ① 汚染され、又は汚染された疑いがある飲食物、衣類、寝具その他の物件を廃棄すること。
- ② 汚染され、又は汚染された疑いがある死体の移動を制限し、禁止すること。
- ③ 汚染され、又は汚染された疑いがある飲食物、衣類、寝具、その他の物件の占有者に対して、当該物件の移動を制限し、禁止し、又は廃棄を命じること。

この場合、市は県と連携し、占有者に対し、専門的知識を有した者の派遣、資機材の貸与など、必要な協力を行う。

- ④ 汚染され、又は汚染された疑いがある生活の用に供する水の管理者に対して、その使用、給水を制限し、禁止することを命じること。

##### (3) 関係機関との連携

市長は、県対策本部との情報交換に努めるとともに、自衛隊等の専門



的意見を聴き、県対策本部等に専門家の派遣等の必要な支援を要請する。

#### (4) 対応時の留意事項

##### ① 核兵器等

核兵器等を用いた攻撃による被害は、主に以下のとおりと考えられる。

ア 核爆発に伴う熱線、爆風、初期放射線

イ 爆発時に生じた放射線をもった灰（放射性降下物）からの放射線

ウ 初期放射線を吸収した建築物や土壌から発する放射線

このため、市は、次に掲げる事項に留意の上、県が行う措置に協力する。

(ア) 上記ア及びウは、爆心地周辺において被害をもたらすため、汚染地域が特定された後、市は、県が行う警戒区域の設定、立入制限の措置に協力する。

(イ) 市は、県が実施する熱線による熱傷や放射線障害等、核兵器特有の傷病に対する初期医療に協力する。

(ウ) 上記イの放射性降下物による被害には、皮膚に付着して被曝する「外部被曝」及び降下物によって汚染された飲料水や食物を摂取することで被曝する「内部被曝」がある。このため、市民の避難誘導に当たっては、こうした点に十分配慮して実施する。

(エ) ダーティボムは、爆薬と放射性物質を組み合わせたもので、核兵器に比して小規模であるが、爆薬による爆発の被害と放射能による被害をもたらすことから、(ア) から (ウ) までに準じた医療処置、避難誘導等が必要になる。

(オ) 核攻撃等においては、避難住民等（運送に使用する車両及びその乗組員を含む。）の避難退域時検査及び簡易除染その他放射性物質による汚染の拡大を防止するため必要な措置を講ずる。

##### ② 生物兵器

生物剤が散布されたと判明したときには、既に被害が拡大している可能性がある。また、ヒトを感染媒体とする生物剤による攻撃が行われた場合には、二次感染により被害が拡大することが考えられ

るため、以下の事項に留意の上、措置を実施する。

ア 市は、県が行う警戒区域の設定、立入制限の措置、消毒等の措置に協力する。

イ 市は、県による対処要員に対するワクチン接種など、所要の防護措置を講じた上で、県が行う患者の移送に協力する。

### ③ 化学兵器

一般に化学剤は、地形・気象等の影響を受けて、風下方向に拡散し、空気より重いサリン等の神経剤は下をほうのように広がる。

また、特有のにおいがあるもの、無臭のもの等、その性質は化学剤の種類によって異なるため、以下の事項に留意の上、措置を実施する。

ア 市は、県が行う警戒区域の設定、立入制限の措置に協力し、市民を安全な風上の高台に誘導する等避難措置に協力する。

イ 市は、県が行う原因物質の特性に応じた救急医療に協力する。

## 第3節 保健衛生対策の実施

市は、武力攻撃災害が発生し被害が長期化する場合や避難所が多数設置されるなど、避難住民等の健康管理が必要とされる場合には、第2編第7章第3節で定めた方法に基づき、保健衛生対策を実施する。

## 第4節 動物保護対策の実施

市は、国の定める「動物の保護等に関する配慮についての基本的な考え方」を踏まえ、以下の事項等について、所要の措置を講ずる。

- ・ 危険動物等の逸走対策
- ・ 飼養等されていた家庭動物等の保護収容等

## 第5節 廃棄物対策の実施

### 1 ごみ、がれきの処理

市は、その特殊性に配慮しながら「埼玉県災害廃棄物処理指針」に準じて廃棄物対策を実施する。

### 2 し尿処理

市は、し尿を衛生的に処理するため、し尿施設の速やかな復旧を実施するとともに、収集運搬車両を確保して円滑な収集・運搬を行い、避難住民

等の生活に支障が生じることがないように努める。

また、市は、収集・運搬及び処理に必要な人員、車両や処理施設が不足すると認められる場合には、県に対して支援を要請する。

## 第6節 文化財保護対策の実施

市は、武力攻撃災害による重要文化財等の被害状況を把握し、第2編第9章に定める対応マニュアルに基づき、文化財保護対策を実施する。

# 第6章 情報の収集・提供

## 第1節 被災情報の収集・提供

### 1 情報の収集

市は、武力攻撃が発生した日時及び場所又は地域、発生した武力攻撃災害の概要、人的及び物的被害の状況等の被災情報を収集する。

### 2 県への報告

市は、上記1で収集した被災情報を、県に報告する。

### 3 情報の提供

市は、定期的に記者会見を行うなどして、収集した情報を市民に提供する。

【関連資料】 被災情報の報告様式

## 第2節 安否情報の収集・提供

### 1 情報の収集

収集する情報は、主に以下のとおりとする。

市は、避難住民等の安否情報を収集し整理に努め、当該情報を県に報告する。

#### (1) 避難所等において避難住民等から収集する情報

- ① 氏名
- ② 出生の年月日
- ③ 男女の別
- ④ 住所
- ⑤ 国籍（日本国籍を有していない者に限る。）
- ⑥ ①～⑤のほか、個人を識別するための情報（①～⑤のいずれかに

掲げる情報が不明である場合において、当該情報に代えて個人を識別することができるものに限る。)

- ⑦ 居所
- ⑧ 負傷又は疾病の状況
- ⑨ ⑦及び⑧のほか、連絡先その他安否の確認に必要と認められる情報
- ⑩ 照会に対する同意の有無

(2) 死亡した住民について収集する情報

上記①～⑥に加えて

- ⑦ 死亡の日時、場所及び状況
- ⑧ 死体の所在
- ⑨ 連絡先のほか、必要な情報
- ⑩ 照会に対する同意の有無

【関連資料】 安否情報報告書様式

## 2 情報の提供

### (1) 安否情報の照会の受付

- ① 市は、安否情報の照会窓口、電話及びFAX番号、メールアドレスについて、住民に周知する。
- ② 住民からの安否情報の照会については、原則として安否情報対応窓口にて、総務省令に規定する様式に必要な事項を記載した書面を提出することにより受け付ける。ただし、書面の提出によることができない場合であって、市長が特に必要と認めるときは、電話、FAX及びメールでの照会も受け付ける。
- ③ 市は、安否情報の照会を行う者に対し、照会をする理由、氏名及び住所（法人等にあつては、その名称、代表者の氏名及び主たる事務所の所在地）並びに照会に係る者を特定するために必要な事項を記載した書面の提出を求める。ただし、電話による照会にあつては、その内容を聴取する。

【関連資料】 安否情報照会書様式

### (2) 安否情報の回答

- ① 市は、安否情報の照会があつたときは、身分証明書で本人確認を行うこと等により、当該照会が不当な目的によるものではなく、ま

た、照会に対する回答により知り得た事項を不当な目的に使用されるおそれがないと認めるときは、総務省令に規定する様式により、以下の事項を回答する。

- ア 当該照会に係る者が避難住民に該当するか否か
- イ 武力攻撃災害により死亡し、又は負傷した住民に該当するか否か

② 市は、照会に係る者の同意があるとき又は公益上特に必要があると認めるときは、以下の事項について回答する。

- ア 照会に係る者の氏名、出生の年月日、男女の別、住所、国籍等の個人を識別するための情報
- イ 居所、負傷又は疾病の状況、連絡先等の安否情報
- ウ 武力攻撃災害により死亡した住民にあつては、個人を識別するための情報、死亡の日時・場所及び状況、死体の所在

③ 市は、安否情報の回答を行った場合には、当該回答を行った担当者、回答の相手の氏名や連絡先等を把握する。

【関連資料】 安否情報回答書様式

### (3) 個人情報の保護への配慮

- ① 安否情報は個人の情報であることに鑑み、その取扱いについては十分留意すべきことを職員に周知徹底するとともに、安否情報データの管理を徹底する。
- ② 安否情報の回答に当たっては、必要最小限の情報の回答にとどめるものとし、負傷又は疾病の状況の詳細、死亡の状況等個人情報の保護の観点から特に留意が必要な情報については、安否情報回答責任者が判断する。

### 3 外国人に関する安否情報

市は、日本赤十字社が行う外国人の安否情報の収集に対して、必要な協力をする。

### 第3節 各措置機関における安否情報の収集

市は、国民保護措置従事者の安否情報を収集するよう努める。

第4編 市の民生安定編

## 第4編 市民生活の安定編

武力攻撃事態等において、市民を安全に避難させ救援していくことや、発生した武力攻撃災害に対処していくとともに、市民が安定した生活ができるような措置を講じていくことが重要である。

### 第1章 物価安定のための措置

市は、生活関連物資等の需給・価格動向や、実施した措置の内容について、市民への迅速かつ的確な情報提供に努めるとともに、必要に応じ、市民からの相談窓口・情報収集窓口の充実を図る。

### 第2章 避難住民等の生活安定措置

#### 1 被災児童生徒等に対する教育

市教育委員会は、被災した児童生徒等に対する教育に支障が生じないようにするため、避難先での学習機会の確保、教科書の供給、また、学校施設等の応急復旧等を関係機関と連携し実施する。

#### 2 就労状況の把握と雇用の確保

市は、被災者等の就労状況の把握に努めるとともに、厚生労働省の職業紹介等の雇用施策及び被災地域における雇用の維持に関する措置に協力し、その地域の実情等に応じた雇用の確保に努める。

### 第3章 生活基盤等の確保のための措置

市は、その所管する河川管理施設、道路、水道及び下水道などのライフライン施設が、武力攻撃事態等においてその機能を十分に発揮されるよう、当該施設の安全の確保及び適切な管理に努める。

また、市内の電気・ガス・電気通信事業者等のライフライン事業者の営業所等との連携体制の確立に努める。

### 第4章 応急復旧措置の実施

市は、その管理する施設及び設備について武力攻撃災害が発生したときは、関係機関と協力して、以下により、応急の復旧のための措置を講じる。

## 1 被害状況の把握

市は、所管する施設・設備等の損壊状況を早期に把握する。

## 2 応急復旧計画の策定

市は、施設・設備等の被害の程度、緊急性を十分調査・検討し、優先順位を定めた応急復旧計画を策定して、応急復旧措置を実施する。

この場合、被害の拡大防止及び被災者の生活確保のための復旧や避難住民の運送等を行うための運送路の復旧を優先するよう配慮するとともに、被災原因や被災状況等を的確に把握し、二次災害の防止に努め、関係機関と十分連絡調整を図り事業期間の短縮に努める。

## 3 通信機器の応急の復旧

市は、武力攻撃災害の発生により、防災行政無線等関係機関との通信機器に被害が発生した場合には、予備機への切替え等を行うとともに、保守要員により速やかな復旧措置を講ずる。また、復旧措置を講じてもなお障害がある場合は、他の通信手段により関係機関との連絡を行うものとし、県にその状況を連絡する。

## 4 県に対する支援要請

市は、応急復旧の措置を講ずるに当たり、必要があると認める場合には、県に対し、それぞれ必要な人員や資機材の提供、技術的助言その他必要な措置に関して支援を求める。

## 5 業務の継続

市は、建物、機器等の損壊により、業務の遂行に支障を生じる時には、近隣の公的機関の協力を得るなどして、業務の継続に努める。



# 第5編 財政上の措置編

## 第5編 財政上の措置編

### 第1章 損失補償

市は、以下の処分を行ったときには、当該処分によって通常生ずべき損失については、国民保護法施行令に定める手続等に従い、補償する。

- 武力攻撃災害が発生し、又はまさに発生しようとしている場合において、武力攻撃災害への対処措置を講ずるため緊急の必要があると認められるときで、他人の土地、建物その他工作物を一時使用し、又は土石、竹木その他物件を使用し、若しくは収用した場合

### 第2章 損害補償

市は、その要請を受けて国民の保護のための措置の実施に必要な援助について協力した者が、死亡、負傷等したときは、国民保護法施行令に定める手続等に従い、損害補償する。

損害補償の対象となる協力は、以下のとおりである。

- (1) 住民の避難誘導への協力
- (2) 救援への協力
- (3) 消火、負傷者の搬送、被災者の救助等への協力
- (4) 保健衛生の確保への協力

### 第3章 被災者の公的徴収金の減免等

- 1 市は、避難住民等の負担の軽減を図るために必要があると判断するときには、法律及び条例の定めるところにより、税に関する期限の延長、徴収猶予及び減免、国民健康保険制度における医療費負担の減免及び保険税の減免等の措置を講ずる。
- 2 市は、必要に応じて、避難住民等の生活の安定のための貸付資金、被災した農林漁業者及び中小企業に対する設備復旧資金等の融通が図られるよう必要な措置を講ずる。
- 3 市は、避難住民や被災中小企業等への支援措置について、広く広報するとともに、できる限り総合的な相談窓口等を設置する。

## 第4章 国民保護措置に要した費用の支弁等

### 1 国に対する負担金の請求方法

市は、国民保護措置の実施に要した費用で市が支弁したものについては、国民保護法により原則として国が負担することとされていることから、別途国が定めるところにより、国に対し負担金の請求を行う。

### 2 関係書類の保管

市は、武力攻撃事態等において、国民保護措置の実施に要する費用の支出に当たっては、その支出額を証明する書類等を適正に保管しておく。

**第 6 編 緊急対応事態  
対 処 編**

## 第6編 緊急対処事態対処編

我が国に対して武力攻撃事態等が直ちに起きるとは考えにくいですが、大規模テロ等の緊急対処事態については発生する危険性が高いと考えられる。

武力攻撃事態等と緊急対処事態において市が行う措置は、住民の避難・救援、武力攻撃災害への対処など、基本的には同様であるため、こうした措置は、第2編から第5編に定めるところに準じて実施していく。

### 第1章 想定する緊急対処事態とその対処措置

国は、緊急対処事態として4つの事態を想定している。

この4つの事態を参考とし、県は、本県の地理的、社会的特性等を考慮して、発生の可能性が高い事態を、以下のとおり3つ想定し、この3つの想定に対する緊急対処保護措置を迅速かつ的確に実施するため、具体的な実施内容を定めた「緊急対処事態対応マニュアル」を策定し、このマニュアルに基づき、緊急対処保護措置を実施するとしている。

市は、県が策定した「緊急対処事態対応マニュアル」に準じて「市緊急対処事態対応マニュアル」を策定し、このマニュアルに基づき緊急対処保護措置を実施する。

#### 1 県が想定する事態について

- (1) 多数の人が集合する施設に放射性物質、生物剤及び化学剤が大量散布された事態
- (2) 大量輸送交通機関が走行中に爆破された事態
- (3) 核燃料物質が運送中、高速道路で爆破された事態

#### 2 市が想定する事態について

- (1) 大量輸送交通機関が走行中に爆破された事態
- (2) 核燃料物質が運送中、高速道路で爆破された事態

#### 3 市緊急対処事態対策本部の設置

国から緊急対処事態対策本部設置の指定があった場合には、市長は対策本部を設置し、職員を配備する。

なお、市緊急対処事態対策本部の設置、組織及び運営については、第3編第1章に準じる。

【参考】

# 用 語 集

## 坂戸市国民保護計画用語集

### あ行

#### ◆安定ヨウ素剤

核分裂により環境中に放出される放射性物質の一つに、放射性ヨウ素がある。この放射性ヨウ素は、人間の体内に入ると、甲状腺に集まる性質があり、甲状腺の集中的な被ばくを引き起こすこととなる。

一方、甲状腺は安定ヨウ素を取り込んで、ホルモンを分泌しているため、放射性ヨウ素が甲状腺に入る前に安定ヨウ素剤を服用しておくことで、甲状腺に入り込む量を少なくすることができる。

#### ◆NBC攻撃（エヌ・ビー・シー攻撃）

核兵器（Nuclear weapons）、生物兵器（Biological weapons）、化学兵器（Chemical weapons）を使用した攻撃のこと。大量無差別な殺傷や広範囲の汚染が発生する可能性がある。

#### ◆NBC災害

NBC攻撃によって引き起こされた武力攻撃災害又は緊急処理事態における災害のこと。

#### ◆応援物資

県内外の個人、企業、団体、他の地方公共団体等から提供、提供の申入れがあった物資のこと。

#### ◆応急措置

武力攻撃災害等の発生又は拡大を防止するため実施する応急の措置をいう。

### か行

#### ◆核燃料物質

原子力基本法第3条第2号に定めるもの。ウラン、トリウム等原子核分裂の過程において高エネルギーを放出する物質であって、政令で定めるものをいう。

#### ◆緊急事態対策会議

危機（災害を含む）が発生した場合、又は発生するおそれがある場合に、情報の収集を図るとともに、対応策を検討するため、緊急事態対策会議設置要綱に基づき市に設置される会議のこと。

#### ◆基本指針

武力攻撃事態等に備えて、国が定める国民保護措置の実施に関する基本的な方針のこと。

基本指針は、国民の保護に関する計画の体型の中で最も上位にある。基本指針に基づいて、指定行政機関、都道府県の国民保護計画及び指定公共機関の国民保護業務計画が策定される。さらに、都道府県の計画に基づき、市町村の国民保護計画及び指定地方公共機関の国民保護業務計画が策定される。基本指針は、これらの計画の上位に位置し、指針的な内容が記載されている。

#### ◆救急医療用ヘリコプター

救急医療用の医療器材を装備した専用ヘリコプター。救急医療の専門医及び看護師等が同乗して救急現場に向かい、現場から医療機関に搬送するまでの間、患者に救急医療を行う。通称ドクターヘリ。埼玉県では、防災ヘリを活用し、早朝・夜間を含む24時間ドクターヘリ体制を運用している。

#### ◆緊急情報ネットワークシステム（E m - N e t）

総合行政ネットワーク（L G W A N）を利用して、国（官邸）と地方公共団体、指定行政機関及び指定公共機関との間で緊急情報の通信を行うシステム。メッセージを強制的に相手側端末に送信し、配信先端末では強制的にメッセージが着信すると同時にアラーム音が鳴り注意喚起を促す仕組みとなっている。主に緊急時に大量の文書を迅速・確実に送達するために用いる。

#### ◆緊急対処事態

武力攻撃の手段に準じる手段を用いて多数の人を殺傷する行為が発生した事態又は当該行為が発生する明白な危険が切迫していると認められるに至った事態で、国家として緊急に対処することが必要なものをいう。

#### ◆緊急対処事態対処方針

緊急対処事態に至ったときに、政府がその対処に関して定める基本的な方針のこと。

内閣総理大臣は方針の案を作成し、閣議の決定を求める。閣議決定があった日から20日以内に国会に付議し、承認を得なければならない。

#### ◆緊急対処保護措置

緊急対処事態対処方針が定められてから廃止されるまでの間に、指定行政機関、地方公共団体、指定公共機関、指定地方公共機関が、事態対処法第25条第3項第2号に掲げる措置、その他これらの者が当該措置に関し国民の保護のための措置に準じて法律の規定に基づいて実施する措置をいう。

具体的には、緊急対処事態における攻撃から国民の生命、身体、財産を保護するため、又は緊急対処事態における攻撃が国民生活及び国民経済に影響を及ぼす場合において、当該影響が最小となるようにするために、緊急対処事態の推移に応じて実施する警報の発令、避難の指示、被災者の救助、施設及び設備の応急の復旧その他の措置のことである。

#### ◆緊急対処事態における災害



武力攻撃に準ずる攻撃により直接又は間接に生ずる人の死亡又は負傷、火事、爆発、放射性物質の放出その他の人的又は物的災害のこと。

#### ◆緊急対処事態対策本部

緊急対処事態対処方針が定められたときに、当該方針に係る対処措置の実施を推進するため、閣議にかけて臨時に内閣に設置される組織である。

武力攻撃事態等対策本部の規定がほとんど準用されるが、対策本部長の総合調整権（事態対処法第14条）、内閣総理大臣の是正の指示や代執行の権限（同法第15条）、総合調整又は指示に基づく損失補てん（同法16条）の規定は、準用されない。

#### ◆緊急通報

武力攻撃災害が発生し、又はまさに発生しようとしている場合において、当該武力攻撃災害による住民の生命、身体又は財産に対する危険を防止するため知事が発令するもの。

#### ◆航空攻撃

我が国に対する着上陸侵攻が行われる場合、周囲を海に囲まれた地理的な特性や現代戦の様相から、まず、航空機やミサイルによる急襲的な攻撃が行われると考えられる。こうした攻撃を航空攻撃といい、反復されるのが一般的であると考えられる。

#### ◆ゲリラ

不正規軍の要員であり、戦線を作らず、小規模の部隊に分かれ、会戦を徹底して回避して、小規模な襲撃や待ち伏せ、敵方の施設破壊等の後方かく乱等を行なう要員をいう。

#### ◆高規格救急車

救急救命士が行う救命処置に必要な資機材を積載している救急車のこと。活動しやすい車内空間が確保され、重篤な患者（心肺停止等）に医療行為を行う器材が搭載されており、通常の救急車よりも高度な救急医療を施すことができる。

#### ◆国際人道法

一般的に「ジュネーヴ諸条約」等を指す。ジュネーヴ諸条約は、戦時における戦闘員や文民の人権の確保について定めている。

→ ◆ジュネーヴ諸条約

#### ◆国民保護法

法律の正式名称は、「武力攻撃事態等における国民の保護のための措置に関する法律」である。平成16年6月14日に成立し、同年9月17日に施行された。武力攻撃事態等において武力攻撃から国民の生命・身体・財産を保護するため、国や地方公共団体等の責務、住民の避難に関する措置、避難

住民等の救援に関する措置、武力攻撃災害への対処に関する措置及びその他の国民保護措置等に関し必要な事項を定めている。

#### ◆国民保護計画

政府が定める国民の保護に関する基本指針に基づいて、県、市町村及び指定行政機関が作成する計画である。国民の保護のための措置を行う実施体制、住民の避難や救援などに関する事項、平素において備えておくべき物資や訓練等に関する事項などを定めるものである。県及び市町村の計画の作成や変更に当たっては、関係機関の代表者等で構成される国民保護協議会に諮問するとともに、内閣総理大臣に協議することとなっている。また、市町村は都道府県知事に協議することとなっている。

#### ◆国民保護業務計画

指定公共機関が国民の保護に関する基本指針に、指定地方公共機関が都道府県の国民保護計画にそれぞれ基づいて作成する計画である。各機関が実施する国民の保護のための措置の内容と実施方法、国民保護措置を実施するための体制に関する事項、関係機関との連携に関する事項などについて定めるものである。業務計画を作成したときは、指定公共機関は内閣総理大臣に、指定地方公共機関は都道府県知事にそれぞれ報告することとなっている。

#### ◆国民保護措置

対処基本方針が定められてから廃止されるまでの間に、指定行政機関、地方公共団体又は指定公共機関若しくは指定地方公共機関が法律の規定に基づいて実施する事態対処法第22条第1号に掲げる措置のことである。具体的には、警報の発令、避難の指示、避難住民等の救援、施設及び設備の応急の復旧に関する措置等のことを指す。

## さ行

#### ◆シェルター

避難壕、防空壕のこと。「核シェルター」のことを指す場合が多く、核兵器の被害(熱線、爆風、放射能汚染)から身を守るために隠れるための施設のことをいう。

#### ◆指定行政機関

内閣府、宮内庁並びに内閣府設置法、国家行政組織法等で規定する国の行政機関で、政令で定めるもの。具体的には、内閣府、国家公安委員会、警察庁、金融庁、消費者庁、総務省、消防庁、法務省、公安調査庁、外務省、財務省、国税庁、文部科学省、スポーツ庁、文化庁、厚生労働省、農林水産省、林野庁、水産庁、経済産業省、資源エネルギー庁、中小企業庁、国土交通省、国土地理院、観光庁、気象庁、海上保安庁、環境省、原子力規制委員会、防

衛省及び防衛装備庁が指定されている。

◆指定公共機関

独立行政法人、日本銀行、日本赤十字社、日本放送協会その他の公共的機関及び電気、ガス、運送、通信その他の公益的事業を営む法人で、政令及び内閣総理大臣公示で指定されている。現在116機関が指定されている。

◆指定地方行政機関

指定行政機関の地方支分部局その他の国の地方行政機関で、政令で定めるもの。具体的には、沖縄総合事務局、管区警察局、地方防衛局、総合通信局、沖縄総合通信事務所、財務局、税関、沖縄地区税関、水戸原子力事務所、地方厚生局、都道府県労働局、地方農政局、北海道農政事務所、森林管理局、経済産業局、産業保安監督部、那覇産業保安監督事務所、地方整備局、北海道開発局、地方整備局、北海道開発局、地方運輸局、地方航空局、航空交通管制部、管区气象台、沖縄气象台、管区海上保安本部、地方環境事務所が指定されている。

◆指定地方公共機関

都道府県の区域において電気、ガス、運送、通信、医療その他の公益的事業を営む法人、地方道路公社その他の公共的施設を管理する法人及び地方独立行政法人で、あらかじめ当該法人の意見を聴いて当該都道府県の知事が指定するものをいう。埼玉県では、現在42事業者を指定している。

◆自主防災組織

大規模災害等の発生による被害を防止し、軽減するために地域住民が連帯し、協力し合って「自らのまちは自ら守る」という共助の精神により、効果的な防災活動を実施することを目的に結成された組織をいう。

◆収容施設

避難所、応急仮設住宅等避難等により本来の住居において起居することができなくなった避難住民等が、一時的に起居するために、知事が提供する施設のこと。

◆ジュネーヴ諸条約

ジュネーヴ諸条約は、戦時における戦闘員や文民の人権の確保について定めており、次の4つの条約と2つの追加議定書からなる。

- ・戦地にある軍隊の傷者及び病者の状態の改善に関する条約（第一条約）
- ・海上にある軍隊の傷者、病者及び難船者の状態の改善に関する条約（第二条約）

<主な内容> 戦時中に発生した負傷者と医療活動をしている団体は保護しなければならない。

- ・捕虜の待遇に関する条約（第三条約）

＜主な内容＞ 捕虜は人道的に取扱わなければならない。

- ・戦時における文民の保護に関する条約（第四条約）
- ・国際的武力紛争の犠牲者の保護に関する議定書（第一追加議定書）
- ・非国際的武力紛争の犠牲者の保護に関する議定書（第二追加議定書）

＜主な内容＞ 非戦闘員である文民は保護されなければならない。

#### ◆生活関連等施設

発電所、浄水施設、危険物の貯蔵施設など国民生活に関連のある施設で、その安全を確保しなければ国民生活に著しい支障を及ぼすおそれがあると認められる施設又はその安全を確保しなければ周辺地域に著しい被害を生じさせるおそれがあると認められる施設（危険物を取扱う施設等）をいう。

#### ◆赤十字標章

ジュネーヴ諸条約第1追加議定書においては、医療組織は常に尊重され、保護されるものとし、これを攻撃対象としてはならない旨規定している。そして、軍関係以外の医療組織及び医療運送手段を保護するため、赤十字標章等と身分証明書を定めている。

#### ◆全国瞬時警報システム（J-A-L-E-R-T）

地震や弾道ミサイルなど対処に時間的余裕のない事態が発生した場合に、通信衛星を用いて国（内閣官房・気象庁）から情報を送信し、市町村の同報系防災行政無線を自動起動するなどして、住民に緊急情報を瞬時に伝達するシステムのこと。

## た行

#### ◆対策本部長

事態対処法第10条に定める「武力攻撃事態等対策本部」又は同法第26条に定める「緊急対処事態対策本部」の長をいう。対策本部長は、内閣総理大臣（内閣総理大臣に事故があるときは、そのあらかじめ指名する国務大臣）をもって充てる。

#### ◆対処基本方針

武力攻撃事態等に至ったときに、政府がその対処に関して定める基本的な方針のこと。対処基本方針が定められて、初めて武力攻撃事態等の発生が認定される。

#### ◆対処措置

対処基本方針が定められてから廃止されるまでの間に、指定行政機関、地方公共団体、指定公共機関、指定地方公共機関が法律の規定に基づいて実施する次に掲げる措置をいう。

- （1）武力攻撃事態等を終結させるために、その推移に応じて実施する措

置。事態対処法第2条第1項第7号には、自衛隊が実施する武力の行使、部隊等の展開などが挙げられている。

- (2) 武力攻撃から国民の生命、身体及び財産を保護するため、又は武力攻撃が国民生活及び国民経済に影響を及ぼす場合において、当該影響が最小となるようにするために武力攻撃事態等の推移に応じて実施する措置。具体的には、警報の発令、避難の指示、避難住民等の救援、施設及び設備の応急の復旧に関する措置等のことを指す。

#### ◆ダーティボム

「汚い爆弾」のこと。対象地域一帯に放射性物質をまき散らすために、一般的な爆発物を使用することを指す。核爆発とは異なる。

#### ◆弾道ミサイル攻撃

弾道ミサイルとは、主にロケットエンジンを推進し、発射後、ロケットが燃え尽きた後は、そのまま慣性で弾道軌道を飛行し、放物線を描いて目標地点に到達するミサイルのことである。弾頭には通常弾頭のほか、核、生物、化学兵器を用いた弾頭が考えられる。こうしたミサイルを使用した攻撃をいう。

#### ◆着上陸侵攻

我が国の領土を占領しようとする場合、侵攻国は、侵攻正面で海上・航空優勢を得た後、海又は空から地上部隊などを上陸又は着陸させる作戦を行うこととなる。こうした武力攻撃を着上陸侵攻という。

#### ◆特殊標章

ジュネーヴ諸条約第一追加議定書に定める文民保護標章をいう。

ジュネーヴ諸条約第1追加議定書においては、文民保護の任務（警報の発令、救助、医療、消火など）などを具体的に定義するとともに、文民保護組織の要員や使用される建物・器材を保護するため国際的な特殊標章と身分証明書を定め、これらを識別できるようにしている。

文民保護標章とは、この国際的な特殊標章のことであり、国民の保護のための措置を行う公務員などや、その援助を要請された民間人に対し交付又は使用を許可し表示させることで、敵国の攻撃等から保護することを目的としている。

#### ◆特殊部隊

正規軍の要員であり、高度に訓練された特殊技能と最先端の装備を駆使して、困難な任務を遂行する部隊をいう。

#### ◆トリアージ

災害時等において、現存する限られた医療資源（医療スタッフ、医薬品等）を最大限に活用して、可能な限り多数の傷病者の治療を行うためには、負傷

者の状態の緊急性や重症度に応じて治療の優先順位を決定し、患者搬送、病院選定、治療の実施を行うことが大切である。

トリアージとは、負傷者を重症度、緊急度などによって分類し、治療や搬送の優先順位を決めることである。

## は行

### ◆避難経路

住民が避難する経路のこと。避難路（道路）や鉄道路線等から編成される。

### ◆避難候補路

避難路の候補としてあらかじめ選定された道路、避難候補路のなかから状況に応じて避難路を決定することとなる。

### ◆避難住民等

避難住民及び被災者のこと。

### ◆避難先地域

住民の避難先となる地域のこと。（住民の避難の経路となる地域を含む。）対策本部長は、避難措置の指示を行う場合には、避難先地域を示さなければならない。

### ◆避難施設

住民の避難及び避難住民等の救援の用に供する施設として、知事があらかじめ指定した施設のこと。

### ◆避難所

あらかじめ指定を受けている避難施設のほか、緊急の必要がある場合、住民の避難及び避難住民等の救援を行う施設のこと。

### ◆避難住民集合場所

避難を円滑に行うため住民が集合する場所。市町村が指定する。

### ◆武力攻撃

我が国に対する外部からの組織的、計画的な武力の行使をいう。武力攻撃を加えてくる主体としては、国だけではなく、国に準ずる者もあり、攻撃の規模の大小、期間の長短や攻撃が行われる地域、攻撃の態様等も様々であり、武力攻撃の態様は一概には言えないものである。

### ◆武力攻撃災害

武力攻撃により直接又は間接に生ずる人の死亡又は負傷、火事、爆発、放射性物質の放出その他の人的又は物的災害のこと。

### ◆武力攻撃事態

武力攻撃が発生した事態又は武力攻撃が発生する明白な危険が切迫していると認められるに至った事態をいう。

「武力攻撃が発生する明白な危険が切迫していると認められるに至った事態」とはどのような場合であるかについては、事態の現実の状況に即して個別具体的に判断されるものであるため、仮定の事例において、限られた与件のみに基づいて論ずることは適切でないが、例えば、ある国が我が国に対して武力攻撃を行うとの意図を明示し、攻撃のための多数の艦船あるいは航空機を集結させていることなどからみて、我が国に対する武力攻撃が発生する明白な危険が切迫していると客観的に認められる場合は、これに該当すると考えられる。

#### ◆武力攻撃事態等

武力攻撃事態と武力攻撃予測事態をいう。

#### ◆武力攻撃事態等対策本部

対処基本方針が定められたときに、当該方針に係る対処措置の実施を推進するため、閣議にかけて臨時に内閣に設置される組織である。

国の行政機関が実施する対処措置を統括するだけでなく、地方公共団体や指定公共機関の実施する対処措置について総合的に推進する。

#### ◆武力攻撃予測事態

武力攻撃事態には至っていないが、事態が緊迫し、武力攻撃が予測されるに至った事態をいう。事態の現実の状況に即して個別具体的に判断されるものであるため、仮定の事例において、限られた与件のみに基づいて論ずることは適切ではないが、例えば、その時点における我が国を取り巻く国際情勢の緊張が高まっている状況下で、ある国が我が国への攻撃のため部隊の充足を高めるべく予備役の招集や軍の要員の禁足、非常呼集を行っていることとみられることや、我が国を攻撃するためとみられる軍事施設の新たな構築を行っていることなどからみて、我が国への武力攻撃の意図が推測され、我が国に対して武力攻撃を行う可能性が高いと客観的に判断される場合は、これに該当すると考えられる。

#### ◆事態対処法

法律の正式名称は、「武力攻撃事態等における我が国の平和と独立並びに国及び国民の安全の確保に関する法律」。平成15年6月6日に成立し、同月13日に施行された。（平成27年9月に成立した平和安全法制整備法により、「武力攻撃事態等及び存立危機事態における我が国の平和と独立並びに国及び国民の安全の確保に関する法律」と改称）

武力攻撃事態等（武力攻撃事態及び武力攻撃予測事態）への対処について、基本理念、国・地方公共団体等の責務、国民の協力その他の基本となる事項、武力攻撃事態への対処に関して必要となる法制の整備に関する事項などを定めている。

この法律の規定を受け、国民保護法ほか有事関連法が整備された。

#### ◆文民保護標章

ジュネーブ諸条約第1追加議定書においては、文民保護の任務（警報の発令、救助、医療、消火など）などを具体的に定義するとともに、文民保護組織の要員や使用される建物・器材を保護するため国際的な特殊標章と身分証明書を含め、これらを識別できるようにしている。

文民保護標章とは、この国際的な特殊標章のことであり、国民の保護のための措置を行う公務員などや、その援助を要請された民間人に対し交付し、又は使用を許可し表示させることで、敵国の攻撃等から保護することを目的としている。

#### ◆防災活動拠点

災害発生時には、迅速かつ適切な応急対策を実施する必要がある。こうした防災活動を行う拠点を防災活動拠点と言い、県では、防災基地5、県営公園20（計画1）、防災拠点校38、舟運輸送拠点5（河川マリーナ、緊急用船着場）、大規模施設2（埼玉スタジアム2002、さいたまスーパーアリーナ）、防災学習センター、消防学校を位置付けている。

#### ◆防災拠点校

防災活動拠点の一つであり、38の県立学校が位置付けられている。防災拠点校には、緊急宿泊所、備蓄倉庫、太陽光発電設備、給湯設備、耐震性貯水槽、自家発電装置、浄水装置が整備されている。

#### ◆防災行政無線

県庁（統制局）を中心に、主な県の地域機関、市町村、消防本部及び防災関係機関を無線回線などで結んだ通信網のこと。回線は、地上系と衛星系があり、2重化されている。

一斉通信が可能であり、正確かつ迅速な情報の収集、伝達を行うことができる。

## や行

#### ◆有事関連七法

事態対処法は、武力攻撃事態への対処に関して必要となる法制の整備に関する事項について定めている。

この規定を受け平成16年6月14日に成立した法律を、一般的に有事関連七法という。有事関連七法は、以下のとおりである。

- ・武力攻撃事態等における国民の保護のための措置に関する法律（国民保護法）
- ・武力攻撃事態等におけるアメリカ合衆国の軍隊の行動に伴い我が国が実施



する措置に関する法律（米軍行動関連措置法）

- ・武力攻撃事態における外国軍用品等の海上輸送の規制に関する法律（海上輸送規制法）
- ・自衛隊法の一部を改正する法律
- ・武力攻撃事態等における特定公共施設等の利用に関する法律（特定公共施設利用法）
- ・武力攻撃事態における捕虜等の取扱いに関する法律（捕虜取扱い法）
- ・国際人道法の重大な違反行為の処罰に関する法律（国際人道法違反処罰法）

#### ◆要配慮者

次のいずれかに該当する者をいう。

- （１）自分の身体に危険が差し迫った場合において、それを察知することが不可能または困難な者
- （２）自分の身体に危険が差し迫った場合において、それを察知しても適切な行動をとることが不可能または困難な者
- （３）危険を知らせる情報を受け取ることが不可能又は困難な者
- （４）危険を知らせる情報を受け取ることが可能であっても、それに対して適切な行動をとることが不可能または困難な者

例えば、高齢者、障害者、乳幼児、外国人等が考えられる。

#### ◆要避難地域

住民の避難が必要な地域のこと。

対策本部長は、避難措置の指示を行う場合には、要避難地域を示さなければならない。

# 坂戸市国民保護計画

平成19年2月 策定

平成24年3月 変更

令和3年2月 変更

---

---

発行：坂戸市

編集：坂戸市総務部防災安全課

〒350-0292

埼玉県坂戸市千代田一丁目1番1号

TEL：049-283-1331

FAX：049-283-3903

E-mail：sakado28@city.sakado.lg.jp

---

---